大同報

本報創刊西曆一九一三年
發行人 王希哲 編輯人 富彭年 印刷人 寶澤民
社址 新京東六馬路
電話（本日）編輯部 二四七二四 營業部 二四〇九六 印刷工場 四七二五
報費 一份國幣五分 一個月國幣壹元 外埠郵費在外
廣告價 一行（五號字十三字）一日壹元 特別地位加倍 期另議

中國統制粮食辦法 將設運銷專局 計劃擬妥待孔實行

【南京電】孔祥熙偕夫人等、由穎乘康特號飛機、巡行飛滬、隨從乘流星巡艦返滬、

【上海通訊】本年自入夏以來天時亢旱、秋收已成絕望、故各地米價飛漲、民食前途大堪憂慮、爲調劑全國民食計、財政部籌備之糧食運銷局、有亟待成立之必要、日來對於籌備事宜、正積極進行、大約俟孔財長由寧核後即可 正式 成立、記者頃從有關係方面探悉該局計劃內容、玆爲分述如左、

採辦方針

一、由該局斟酌情形、分赴各地鄉村採購或委託就地穩妥粮食行代理之、二、遇各產地新穀登場、糧價低落或歲逢大有、穀價難振、則設法買儲、俾得維持相當價格、實惠及農、免致再現農村經濟破產之恐慌、倘各省發生糧荒、或平時本患粮食不給、由該局就買儲之粮、或向糧食有餘之地採辦、隨時接濟之、總期賤不傷農、貴不傷民、以符古訓、而重民生、三、非至不得已、總以糧産有餘糧價低廉之地方採辦之、如湘省之長沙、皖省之蕪湖、贛省之南昌等地四、採辦人員、必須向業米糧、誠實可靠、深知米糧之品質優劣、身份之乾濕、及能剔除攙雜泥砂水份諸弊、監視進倉、不致有變壞等事、爲任用標準、

銷售辦法

一、上海當江海之衝、握貿易之樞、採辦便利、運輸迅捷、復以銀錢業之繁盛、鉅欵可以立集、故設局於上海、再就左列各大埠斟酌情形、次第設立銷售處、一、天津、二、青島、三、福州四、廈門、五、廣州、六、其他各地、二、由各產銷機關、逐日將該地運銷數量行市、以及糧食種植收穫、天時雨暘各情形、報告到局、以便參考、三、設法改良舊時商業交易之習慣、節省手續、減少居間費用、以謀產銷兩方之利益、

運輸計劃

一、各地農產物之不得行銷、而致物價低落、農村破產、皆緣苛捐雜稅、運輸不良之故、該局成立之後、凡遇本局裝運之糧食不得橫征苛捐雜稅、二、輪船火車事業、遇有本局暫運糧食、應儘量供給船位車輛、萬勿積壓、以上兩項、均請政府通令各省市各機關、轉飭所屬遵照辦理、三、運費由該局與各輪船公司鐵路局協商訂立之、仍請交通部通知、予以最優惠之待遇、最低廉之價格、依此辦理、糧產之運費雜捐諸項既輕、產地市價、可免壓抑、嘉惠農民、常屬非淺、

改良積儲

一、食糧儲藏不善、易於蟲蝕紅朽、故應建築專事儲藏食糧之倉庫、但此則需費浩大、一時難以舉辦、現擬分兩步辦理、一、上海年來堆棧、營業尤爲發達、建築亦漸見佳良、大宗食糧不患無儲藏之府、不妨暫時賃用至內地各產區、徒以建築簡陋保管不得其法、故雖久藏現擬籌劃改良保管方法、勸令照辦、曁資使用、三、前項倉庫、或即由政府另行籌欵建築、照納棧租、則內部一切設備、俱可按照儲積米糧之最新法方辦理、可免蟲蝕紅朽之弊、四、就上海及各大產米區、設立大碾米廠一所、其能力以每日能碾米五千石爲度、並附乾燥設備、使所碾之米、俱得乾燥不潮可以久藏不壞、

調節糧食

一、欲流通本國米糧、維持相當價格、共關鍵仍在洋米進口、能否加以節制、即本國食糧豐收、不需其進口時、如何斷絕其來源、有賴其接濟時、如何使之進口、數量適中、既不爲本國米糧之害、亦不致民食缺乏之故除洋米征收進口稅外、當採取管理政策、俾收保護本米之實二、談調節而不知物品之生產銷費數量、不明國外市場情形、猶如暗中摸索、無有不顚踣者、所有本國糧產種植收穫及各種估計報告、應由政府立飭各地主管機關、切實籌辦、依照公布、俾本局得有依據、至國外情形、再由局方設法特約報告云、

內蒙提倡經濟統制 設置貿易公司 總攬各盟旗之交易

【百靈廟通訊】內蒙自治政委會委員圖布陞巴雅魯、頃電共代表蘇寶豐向政委會大會提議興辦蒙古貿易公司、並發行蒙古銀行鈔票、即以該公司組織貿易網、總攬內蒙各盟旗對內對外各項貿易、藉以完成內蒙統制經濟、該項提案、已獲大會通過、即呈蒙藏委員會及中央核准施行、玆誌該提案要點如次、

提案內容

一、定名 爲蒙古貿易公司、二、統制全蒙經濟促進生產調劑消費爲宗旨、三、百靈廟設蒙古貿易公司總部、各旗廟宇之附近設該公司之支部、以構成蒙古商業貿易網、四、蒙古貿易公司之資本、由本會呈請中央、頒印蒙古銀行鈔票十萬元以補助之、並於本會委員及職員月薪中、按月薪多寡抽籌、每月最低限度共籌三千元、籌欵年限另定、五、銀行鈔票之印刷及使用之辦法甲、頒印鈔票最高票額每張五角、二角、一角、五分乙、蒙古銀行不另設辦事處可由蒙古貿易公司代行之、並於綏遠、察哈爾、甘肅、青海、各設一兌換所、丙、本公司之售貨、以土產及鈔票爲交易之範圍、六、蒙古貿易公司設總經理一人、副經理二人、奉委員長之命、受實業處之監督、指導執掌一切貿易事宜、下分推廣、交際、百貨、毛革、糧食、金融六部、各設主任一人、幹事得依其事務之繁簡、酌量雇用若干人、支部設主任一人、幹事若干人、本會得隨時派遣稽查監督之各支部、並須於每年端午中秋及年節後五日內、將各貿易賬目、由公司總部、作總呈報、經實業處轉呈委員長核閱、七凡蒙地毛革等物之出售、以及糧食日用之供給、由本公司總其成、

中國農村凋敝透視 自耕農漸減少 農業試驗所之調查

【南京通訊】實業部中央農業實驗所、近就中國農民中佃農自耕農及半自耕農佔總農戶之百分率、並將自民國元年民國二十二十一至去年（二十二年）止百分率、互相比較、得知近二年來、佃農逐漸增加、自耕農則逐漸減少、半自耕農則無若何變動按分配情形而論、自耕農佔最多數、佃農次之、半自耕農最少、玆將該所統計之最近一年（廿二年）百分率、探誌於後、以供關心農事者之參考、

佃農自耕農二十二年佔總農戶之百分率如下、

省別	佃農	自耕農	半自耕農	報告縣數
察哈爾	四二	三二	二六	八
綏遠	二六	五五	一九	九
甘肅	二八	五三	一九	一五
青海	一八	五九	二三	一七
陝西	二七	五一	二二	三六
山西	一八	六〇	二二	六八
河北	一三	六八	一九	九八
山東	一三	七〇	一七	八二
江蘇	三七	三七	二六	四五
安徽	四五	三六	一九	二五
河南	二六	五三	二一	五六
湖北	三八	三〇	三二	二二
四川	五九	二二	一九	四六
雲南	三九	三三	二八	一五
貴州	四二	三三	二五	一三
湖南	四九	二六	二五	三三
江西	四六	二四	三〇	二三
浙江	四五	二二	三三	三六
福建	四二	二七	三一	二二
廣東	五八	一八	二四	三七
廣西	四〇	三一	二九	三五

以上各省平均佃農三三、自耕農四五、半自耕農二三、報告縣數、總計七三一縣、

繁榮北平計劃 最近不易實現

【北平訊】關於平市繁榮計劃記者晤社會局長蔡元據云關於繁榮計劃、早就有此擬議惟係片段的而非整個的、且爲經費所限、多難如意進行最近袁市長、通令市屬各機關、各就主管範圍、草擬繁榮計劃、現在奉令伊始、尙未着手進行、將來屬稿之初仍須與各機關首領、互相交換意見、共同決定方針、故究竟如何、現時尙難肯定、大體言之、要不外修整道路便利交通、發展公用事業、提倡社會教育諸端、期在市欵支絀期中、以少量金錢、獲大量收獲、即使欵項關係不獲即時實行、而逐步設施計劃須求一貫云云、另悉社會局前者計劃之郊遊汽車、及發展水電等項、均將加入此次計劃中、促其實現云、

青縣農作物 歷經災害 大旱之後蚜蛢又生 秋收僅有二成之望

【青縣通訊】本縣久經亢旱、禾苗多就枯槁、後雖經雨復蘇、但收成因之大減、幸玉米晚穀子兩種、尚青翠可觀、頗有豐收希望、不料入秋以來、連綿陰雨、迄未放晴、而蚜蛢（食穀葉之害蟲、俗稱子化）又乘機而生、所有禾葉均被食光、收成又成泡影玆將各種禾稼目下狀況、分別誌錄如左、

一、糜黍 此兩種田禾、在粗糧中收穫最早、農民每慮青黃不接、故多種之、不意正當秀穗播粉（花粉）之際忽遭大旱、以故苗色焦黃秀而不實、好地每畝只穫斗許、甚至有個粒不穫者、

二、旱穀 正值秀穗打包、適逢大旱、故多半枯黃、經雨之後、雖慶復活、但不實之病、已入膏肓、每畝好者僅可穫二三斗云、

三、晚穀 芒種前後下種、經雨以後、勃然而興嫩綠可愛、不料正當秀穗、又逢秋雨連綿、陰多晴少害蟲、乘機而生、咬食穀葉殆盡、農民一線之希望、又歸泡影、

四、旱玉米 自明清以後下種、即未獲十分透雨、吐棱放線之際、又遇酷旱、已大半不能結實、今雖得雨復蘇、然終嫌過晚、已無濟於事矣、好地者可有二三斗之希望云、

五、晚玉米 麥收以後下種、經雨後、十分暢茂蒼翠可愛、嗣後雨水調和、可望豐收云、

六、高糧 有紅白二種因久亢旱之故、禾本細纔如指、高不沒人、紅糧尤甚預料收成、當在二三斗、（限於好地）而已、

七、其他 他如豆類蕎麥等禾苗尚佳、但種者甚少、一般食糧（玉米穀子高糧等）既減收至如此程度、本縣秋收可見一班云、就大部分而言、

劉湘辭職記詳 任人未當功虧一簣 軍民交怨財力困窘

【漢口通訊】此次前日劉湘突然辭職悄然返渝、其原因於軍事者半、於政治者亦半、其辭職通電、聞係出自劉氏親擬因在成都未能發出、故返渝以後、又有修改、玆特錄之如後、

劉辭職電

南昌委員長蔣、南京國民政府主席林、行政院長汪精衛、奉命剿赤仰託中央德威北道失陷諸邑以次收復、匪徒竄處勤源已到最後掙扎時期、徒以軍實久乏、各路步調不齊、致令九仞之功虧此一簣、五路孤軍奮進、迭次冒死强襲、損折殊鉅、目前擇險扼制諒無他虞、但今後如何維繫、則有難乎爲繼者、蓋川省民力已盡、羅掘俱窮、原饗四百萬剿赤軍費、早經用罄、額外拉墊之欵、已達一千五百餘萬、無法彌補、而戰事尚須延長、地方既搜括淨盡、中央則挹注無由、腹枵械敝、唯有坐待崩潰而已、湘素愚戇、不尚浮囂、倘有週旋餘地、罔不委曲求全、無如一年以來絞腦嘔血、心力交悴、徹特無補時艱、而局外浮言、反以不肯之心相度、一隅如此全局可知、竊料鈞座主持大計、其困必有什百倍於湘者此湘之所以欲言輒止、而未敢冒昧直陳者也、然情勢至此、何忍終默、川雖僻遠、關係全局綦重、棉力既盡、來日大難、應請中央解除湘本兼各職、迅簡賢員接替、以策事功、從本日起、所有剿匪總司令、善後督辦、二十一軍軍長各項職務、分別交由參謀長暫代行拆、立候處理、迫切陳辭、伏維鑒察劉湘叩漾、

劉電文發出後、汪蔣均來電慰留、

汪兆銘電

赤匪禍川、時近兩年、被其蹂躪殘破者達十七縣、甫澄督辦、自受命剿赤以來、耗費全川之財力兵力、不可數計、幸其指揮有方、將士用命、克復之區、已有十五六縣、全川第收復、眷言功績、佩慰彌深豈可以一時辦事之困難、遽萌退志、所請解除本兼各職着勿庸議、至中央對於推誠倚畀、久許忠貞、時事棘手內外所同、川局艱窘、尤所深喻、自當竭力相勷、共期匡濟、仍盼先行銷假視事、持以堅毅、以竟全功、而安衆志、至殷企望、汪兆銘敬印、

耆老責劉

人民所以茹害忍痛不惜供給此巨大兵力財力之犧牲者、良以一隅殘匪、短期即可肅清、得以延長將絕之生命也、不圖三期剿匪會議、足下挾其市井乩卜之小術、亮一躍而充任前敵軍委員長、外則爲全國有識者所譏笑、內則貽四川軍人之沾污、乃自就職以來說鬼說神、指揮數十萬之大軍、一路既受挫於前、五六路復敗退於後、徒使耗費全川之鉅大財力兵力、以期圍剿殘匪於大巴山一隅之結果、功敗垂成、此非足下之罪而誰罪也、足下身臨前敵、顧軍事之大任、竟使各路挫敗匪勢益張、誤川禍民、究應受何處虞、豈能潛回省垣自示無事乎、幸自圖之云云、

劉從雲原係一遊方野道、因得劉湘賞識、儕居高位、今經各紳耆一函責罵、一團黑幕、無異和盤揭穿、因亦發出辭職通電、表示引咎、其通電原文云、

劉從雲電

成都劉總司令甫澄、旺蒼壩鄧總指揮晉康、南部田總指揮頌堯、三江口李總指揮其相、蘭草渡楊經指揮子惠、巴州羅副指揮平章、江口番總指揮仲三、宣漢唐總指揮子晉、岩口場范副總指揮紹增、宣漢劉總指揮驟乾鑒、雲一介布衣、才淺德薄、謬荷相知之雅、過承非分之加、勉以時艱、期於共濟、自維譾陋、原不克承、祗以各軍首長及各路總副指揮、拯溺救焚、願宏力厚、爲澄清之壯舉、謀桑梓之又安、雖一身無官守之責、而匹夫有興亡之責大義所在、不敢後人、冀竭庸愚、勉肩艱鉅、駐順兩月會務粗成、經費墊自私人、未糜公帑、員司調於各部、未給薪津、所望合力觀成、早杜大亂、完成任務、得遂初衷、皎日盟心、長河表誓詎料事與願違、剿匪之成效未收、民衆之痛苦莫解、撫躬內省、良用歉然、回溯在順在蓉、與各首長及各總副指揮相離相處匪伊朝夕、同切憂危、誠萬變之浮雲、罹百憂於此日、無裨時局、徒負虛名、重集怨尤、祗增愧赧、計惟引退、免誤事機、區區苦衷、度邀共諒、此後剿匪軍事、總部主持於上、各首長及各總副指揮、艱難共濟、同德一心、盼與有成如火自熄、仰中央之遠慮、奠西陲於治安、不獨吾川七千萬衆同拖休嘉、即雲亦得以閒散之身、稍安食息、私心竊幸、屬望何窮、惟值玆世難方殷、蜀亂未定、漫天赤燄、遍地悲聲、雲獨何心敢言高蹈、我身不恤、惆悵實多、願留與日之緣、少補當前之咎、擁護異地、離緒千端、惆欵之忱、百不畢一特電奉達、惟鑒諒之、劉從雲敬西印、

劉從雲既將上項電文發出、各方對之、仍未釋然、

通俗演義 覺世奇談【四二】

清溪道人編次 冲和居士評校

第九回 戀美色書生錯配 食厚賄老姬求婚

凌婆道『婚姻大事、我老人家怎來作要的、是瞿相公爲大官人到府上求親、你若慨允、即擇日送聘禮過來、敢莫是早晚就要拜花燭哩』張佛匠信其眞實、纔寫下庚帖交與凌婆、送到瞿家來、郁氏也不問卜、即日發聘、過了月餘、遇着黃道吉日、迎娶張氏過門、與瞿穀完親有詩爲證、

瑤台燭影輝煌、
一派笙歌繞畫堂、
無限歡娛當此際、
芙蓉浪裏浴鴛鴦、

瞿穀自合卺之後、夫妻萬分恩愛、那病體不知不覺脫下海洋裏去了、忽一日劉仁軌思念父母、對瞿天民道『姪兒有一言告稟、望伯伯俯聽』瞿天民道『汝有何事可對我實言』劉仁軌道『爹媽去了數載、並無音耗、姪兒欲拜辭伯伯、前去探望、不知可去得否？』瞿天民道『自汝爹媽別後、彼此各無消息、朝夕懸懸無繇還達、今汝欲去尋親乃人子之一點孝念、但汝年輕力薄、未經風霜勞苦、我令瞿助、陪你同去』劉仁軌歡喜又道『姪兒感伯父訓誨、頗精翰墨、但逢亂世、功名艱於成就、意欲求伯父藥書帶去、潛心玩索、倘得醫道精通、亦不失爲名士也』瞿天民道『醫所以寄死生、亦非細事、看汝老成謹愼、天資敏捷、若能盡心搜索、此道自精、汝大兄敏不好學、二兄質僕自守皆非活變之才、故我秘而不傳、今將所有內外二科秘方妙訣、古今聖賢書典、盡授與汝、當用心學習、毋視爲等閒也』說罷即進入書室取一概醫藥書籍、交與劉仁軌仁軌拜受、收拾行囊、打點起程、拜辭瞿天民夫婦、郁氏叮囑了幾句、水陸小心的言語、不覺淚流滿頰、劉仁軌也掩面而哭、瞿穀瞿瑋皆哽哽咽咽、不忍分離、瞿天民喝瞿助挑了行李、催逼起行、劉仁軌含淚拜別、出門而去、瞿穀瞿瑋、送了一程自回不題、且說郁氏自發付劉仁軌去後、心中悽愴、正坐於軒前納悶、忽見凌婆挺入門來、萬福道『安人爲甚事在此不樂？老身有一樁大喜之事、特來通知、省却煩惱且講正事』郁氏拭淚道『有何喜事見教？』凌婆道『本城伍相國廟前、有一蒜員外、白手起家、做成偌大世界、媽媽莊氏、也是中年續弦的、夫妻二人、只生一女、名喚掌珠、生得萬分美貌、不期今春、這財主死了、媽媽托我老身、覓一位奢遮聰俊的兒郎、將女兒送與他、把萬貫家財相贈、只討得箇養老送終、想這們親、正好與二郎相配、特來作伐、安人可作急成就、不要挫過了喜神去』郁氏道『據媽媽所講倒也相應、不知我家官人、他的主意若何？將來得了他的同意、那時再去通知』

京西五馬路
新
錦昌內科醫院
春陽旅社樓下
醫師 袁錦昌
每日 午前九時至午後九時診療
肺炎 白喉 肺結核 高血壓 呼吸器病 心臟病
消化器病 腎臟病 泌尿器病 健康相談
電話五四五六番
阿片嗎啡海洛因古加因巴畢那兒等之慢性中毒用最新治療法負責戒除
急慢性淋疾魚口便毒軟硬性下疳楊梅瘡其他皮膚雜症
血清檢查 乳液檢查 血壓檢查 等應需

新張披露廣告
啓者哈爾濱邊特兄弟商會素蒙諸君贊許玆爲便利諸君起見於八月二十六日起在新京日本橋通二二番地設立支店請駕光臨賜顧爲荷
一、紳士用 最新歐美流行摩登新式各種洋服大氅外套風衣
一、女士用 最新式婦人服小孩服各種毛皮類
一、定做各種男女西服各種精美貨物價値從廉歡迎諸君來店參觀
新京日本橋通二二番地

邊特兄弟商會啓

代辦 民事刑事及一般法律事務 滿洲國商標登錄請願事務
辦事、迅速、懇切、信用、
滿洲國商標呈請代理人
律師 法學士 富永是保
法律商標事務所
新京室町四丁目七（三井洋行對面）

日滿民刑事訴訟、顧問鑑定
對於官廳呈請之事、商標註冊呈請
律師 黑田法律事務所
日本律士 黑田實
日本橋通八十三番地（新京百貨店隣）
大信洋行三層樓上（入口右側）
電話五四四九番

新京益發銀行改組聲明
本行經營銀行業務有年玆爲應我滿洲國政府實行銀行法欲謀業務發達起見增加資本總額國幣壹百萬圓已實收足伍十萬圓於康德元年七月一日依法改組成立名曰益發銀行股份有限公司並在哈爾濱設立分行天津設立支行業經財政部許可實業部登記仍營一般銀行事業滙兌存放特別克己所有改組前之債權債務一概負責恐未週知特此聲明
新京益發銀行股份有限公司啓

岡田首相會見西尾參謀長
着手於政治的解決
但陸軍側仍支持向來態度
外務與拓務亦主張不讓步

【東京八日電】岡田首相、於午後二時與西尾關東軍參謀長會見、聽取現地之狀勢、着手於最後之政治解決、在滿機關問題、關係三省之機關之對立激化、將有政治問題之形勢、首相重視右件、正在愼重考慮中、十日頃河田書記長、金森法制局長、提出折衷案、於十一日之閣議、由首相提示、爲折衝關係閣僚之初步、來週當有眉目、正進行準備工作、陸軍側於自己案之支持、表示强硬態度、外務、拓務、亦主張不讓、本問題之前途不能畢透、首相之裁斷、能否解決、則爲疑問云、

在滿機構問題
步入緊張時代
西尾參謀長在陸相官邸
率直披瀝鞭撻中央
向所主張之途而邁進

【東京八日電】在滿機關改革問題、陸軍側於午前九時招西尾關東軍參謀長於陸相官邸、林陸相、橋本次官、永田軍務局長、參謀本部之杉山次長、磯谷第二部長、均出席、先由西尾參謀長詳細報告該問題之現地狀況、並現地之意見、

一、現地對於陸軍案、反對之居留民大會等開催、對於要路、反對陳情、是皆爲一部的、非眞面目也、麥刈全權特愼重考慮之、

一、結局、陸軍案以現地之事情、對滿洲國策遂行上、唯一之案、貫徹右件、中央部之邁進、則全關東軍之要望也、

率直披瀝、鞭撻中央、橋本次官、永田軍務局長等亦與關東軍之意見相同、無論如何、斷行排擊妥協、向主張之貫徹邁進、說明本問題之經過、兩者間今後之方策、交換意見、正午散會、

關東廳一萬名職員開會議
支持拓務省案
向關係方面發表宣言

【大連八日電】關於在滿機構改革問題、最近以中央之形勢、關東廳一部之策動、傾於輕擧之見解、於八日午後七時、在會議室、開全職員會、現地一萬人之職員、結束支持公正妥當之拓務案、非一部之策動、作成文宣言文、並決議、送於關係各要路方面、九時散會、

△決議文

關東廳職員、一致結束支持拓務省案、向貫徹邁進、

△宣言文

在滿政治機構改革問題、關於帝國國運之消長之重大事也、爰者依廳員有志者之會合在滿機構之改正、拓務省案、軍事行政之確立、外交官之內政的行政干涉與擯除、反還附屬地行政權、於州內州外、同一形體、不可不行於確保之四大原則下、將全廳員之承諾、我廳員、於此恩典、妥當正論、必受輿論之支持、領事之採擇無疑、近時中央之形勢、反吾人之豫期、阻止正論之實現、誠堪痛恨、殊以與吾人所見相同之在滿同胞之聲、出於一部之嗾使、牽制公論之唱導、吾人不能默過、今政府於本題、在銳意研究中、而吾人卅年來、當在滿國策遂行之衝、以關東廳之立場、不能徒爲傍觀之秋、堅困結束一萬人廳員、拋棄各自一身之利害、善處本問題、以正軍部別、而明政治之本義、期不悞國家百年之大計也、

昭和九年九月八日　關東廳員大會

海縮預備會設若決裂時
美國努力防備太平洋
警戒日本在南洋諸島之設施防備
特完成建築飛行場計劃

【東京七日電】據華盛頓來電、稱、美國海軍當局、以爲海軍會議、結果失敗、或不得已而起造艦競爭、彼時、日本或於南洋委任統制諸島、設施防備、美國爲對抗計、亦於關島、烏頁諸庫島、中途島等美領太平洋諸島設施防備、而建設飛行場、刻在極秘中計畫、具體案聞已完成、凡此諸島當自美國向海威夷非律賓諸島之飛行、各約一二〇〇海里之間隔、爲絕好之發着地、實美國空軍橫斷太平洋之立足場也、

日俄戰妄談（二）
＝美國辰星雜誌所載＝

當蘇聯確知美利堅將承認其國家時、乃變更其對日方策轉趨强硬、日本則以宣揚戰爭報復之雙方各自激動其人民、準備應付意想中之敵人雙方政客、又極力鼓吹、對於政治家之所謂『非常時期』宣作未雨綢繆之計、在日本宣傳戰耗者爲軍人、因此遂失去人民之信心、以戰爭迄今並未實現耳、日本軍人極力宣傳戰爭之可能藉此得令議會通過其預算中百分之四十則爲預備費也、在蘇俄則戰事謠傳實足助長勞工與勞農之犧牲、而斯丹林亦得藉之以實現其移民、西比利亞之政策、並可對與人民以美蘇軍事同盟之印象、夫美利堅者非日之永久假想敵人乎、

一九三二年十二月

二十九日羅斯福、斯丹林、莫托洛夫、與李提維諾夫、對於未來之戰爭、皆作强硬之論調、斯數人者、身處異地、言合符節、亦奇聞也、大總統羅斯福曰『全球人民百分之九十、對於其國家之疆域、莫不滿意企圖縮減、軍備之股、又惟恐後人也、

所可慮者

其他百分之十、或爲富有領土慾之領袖所驅使、而危及世界之和平、若此百分之十、能爲百分之九十、所拆服而背棄其領袖、則世界之永久和平庶有賴乎』羅氏所稱百分之人民、果何指乎、實碍人尋味、若謂爲日德兩國民、當無人否認之也、因日人與德人、對於其現有之疆領、

皆不滿意

乃謀擴充之道、證諸日人之於滿洲、德人之謀奧國、其信笑夫、然當羅氏發表上述談話時、日本固已佔領滿洲也、於是俄人臆斷羅氏之意、或在日本之覬覦、餓屬沿海州乎、馬克思實際信徒、復以爲美大總統、對於此事既若是之關注、則俄人何不極力與日本爲難、以表示與美親善之態度歟、斯丹林之言曰『危害蘇聯者日本也、吾人固願與日本保持

友善關係

然此事非片面行、爲不全賴蘇聯—大難將臨、國人不可不早作準備也』莫洛托夫之言曰『日德兩國、均已脫退國聯—蘇聯現處危難中、爲資本主義所包圍、然荷有謀我者、是自取滅亡之道也』李提維諾夫則以外交家之口吻曰『日本軍人、正在思議奪取沿海州與海參崴之方策、吾人方議防守之道、而日本則熱烈準備戰爭矣』日人聞之、則增加軍事預算、整理滿洲鐵路、購買

軍需用品

日人以爲大總統、羅斯福將與日本宣戰、而蘇聯則又爲美利堅之同盟焉、於是警告國民、預防政治家之所謂『防守戰』、而蓋恐蘇聯於春暖冰消時、有異外之行動也、杯弓蛇影、擧世驚恐、意之墨索里尼、英之樂義喬治、與美國之星期特刊記者、對於第二次大戰、莫不肯定其詞、墨氏因日人侵蝕其國內之絲業市場、甚感躕躇不安美國各種報紙、皆登載第二戰爭、不能避免之論文、否則惟恐一旦

大戰爆發

而受國人指摘、共消息滯塞、識見淺陋也、客歲十與十一月間、美之演說家、告其婦孺曰、美利堅承認蘇聯後六星期、不僅日俄戰爭、能使西比利亞之白雪變色、即美利堅亦將以貸款名義、實於蘇聯軍械與軍需品、經由西雅特輸送海參崴、日人則將炸毀滿載軍器之美船、而美人之炸彈、則又飛落於日本人之境內云云、此種說法、遂使美國西中部之人民、嗒然若喪也時至今日、並無戰爭、因知日人之宣傳、不過爲促進蘇聯、與之解決兩國間之待決問題耳、

蘇聯侵略外蒙
設兩共和國

【大連八日電】蘇聯之侵略外蒙喧傳已久、近據來德國、萊伊蒲齊西、布洛兹克霍斯（一九三二年版）發行之地圖、外蒙古、不僅蒙古共和國完全獨立、共西北有唐努玆亞共和國存在之事亦明、蒙古共和國、東部國境北自滿洲里起西至索額爾齊山、與滿洲國接境、人口七十萬首府爲庫倫、唐努玆亞共和國、人口五萬八千、首府爲汗披爾底爾、此地圖到東洋甚少、專供其本國之用云、

蘇聯加入國際聯盟
英法意極活躍
法外長努力遊說各方
洛桑湖畔政局緊張

【日內瓦八日電】於頻死之聯盟、期其覺醒之蘇聯政府之聯盟加入案、於八日午後聯盟理事會、加入議程、蘇政府於聯盟以外、要求常任理事國之地位、聯盟事務局及加入案、擔任片方之英法意三國代表等、以爲何必獲得理事會全會一致、在總會亦可以三分之二以上之形式、確保全會一致之支持、八日之秘密會、關於蘇政府之加入、討議具體的手續等、確聞次之各案上於代表者之間云、

一、蘇政府之聯盟加入、贊成之各國代表署名、作成贊成國表、

一、右贊成國數、達總會出席國總數三分之二以上、

則蘇聯之加入案提出於理事會、依右手續、表示聯盟國之總意、理事會、對於在總會瑞士、阿根廷等反對國、充分使其沈默、以爲方針云、

【日內瓦八日電】以理事會開會爲機會、法代表巴爾玆外長、英代表伊典國璽尚書、意大利代表阿勞伊吉男等、歐洲政局主要人物悉集日內瓦協議東歐羅加諾協定案、蘇聯政府加入聯盟案洛桑湖畔之政局、果然呈活狀、於討議蘇聯加入問題前巴爾玆特長外別活躍、七日午後說服波蘭、與彼克外相會談、力求諒解、然波蘭終未允許、而言明反對蘇聯之加入云、

蘇聯警備兵掠奪
滿洲領埠頭木材
施特派員嚴重抗議

【哈爾濱八日電】蘇聯國境警備兵、於八月廿五日、在黑龍江滿洲側領土沿岸埠頭、强奪繫留中之木材多數、鑑於不法之事、又復勃發、北滿外交特派員施履本氏對於在哈蘇聯總領事萊維特氏、發如左嚴重之警告的抗議、

一、右件嚴然有領土權之侵犯、

一、以武器相擬、脅迫木礁、所强奪之木材、的速返還、

一、嚴飭地方官憲、嗣後不得再有此種行爲、

萊總領事對於右件移牒於伯力當局審查如何答覆云、

蘇聯突自對岸要塞
砲擊我國汽艇
事態重大嚴重抗議

【哈爾濱八日電】六日午前八時五十分、滿洲國官憲之小汽艇（國境警察隊之模樣）在黑河東方加民附近航行中、蘇聯側、由陣地用小銃機關銃猛射、我船平安返回黑河、其彈丸廿餘枚落於滿洲軍步哨所、已成重大之問題化云

蘇聯側要求
釋放從業員
施特派員拒絕令

【哈爾濱八日電】八日午前十時、在哈蘇聯代理總領事拉維斯德氏、訪外交特派員施履本氏、北鐵東部線爆破日本軍用列車之嫌疑者、被路警處逮捕、蘇聯之從業員、無何等犯罪之事實、若已判明、即刻釋放、並請求改善被逮捕二名之待遇、施履本氏謂滿洲國官憲若無犯罪事實者、無逮捕之事、且該問題正在調查中、所請碍難承諾云、

森路政司長
今日赴哈

交通部路政司第二科長森丰氏、由東京回滿後、對於北滿鐵路今後路務之進展、力謀整理之策、森氏因出席北鐵交涉會議離國一年餘、對北鐵現在一切路政、殊有不詳之處、該氏爲詳明北鐵現在事務起見、九日赴哈調查並垂詢滿俄雙方職員現在之感情、以作整理北鐵路務之參考資料云、

鄭總理
訓示學生等

【奉天八日電】八日午後二時訪問特務機關之鄭國務總理大臣、於二時四十五分訪問總領事館、三時卅分訪國立圖書館、由趙奉天參事官引導、檢點館內藏書、後赴故宮博物館、於該館有韋教育廳長及學校學生、童子團約二百名參列歡迎、韋教育廳長、週旋畢、鄭國務總理登壇、對於第二國民謂『滿洲國之發達、學生諸君所負甚大、不可忘學生之本分、努力奮鬪、爲滿洲國民、不可爲〇〇柔弱之學生等』一場訓示、辭句切迫、當時諸職員亦皆正襟而坐、訓示既畢、復巡視館內一週、於四時十分歸大和旅館云、

日外務省
蓑田事務官來滿

【大連八日電】外務省通商局第二課外務事務官蓑田不二氏、豫定約四十日視察滿洲及中國之貿易、乘今朝入港之烏蘇里丸來滿、

華北問題
黃郛氏訪有吉公使
陳述交涉之態度
求日本側予以諒解

【上海八日電】黃郛於七日訪問有吉公使、鈴木武官、詳述廬山會議決定之中國側華北問題交涉態度、求其諒解、聽取日本側之意見、述歸任之寒暄而去、

【上海九日電】黃郛會晤有吉公使後、預定滯留一日、即由滬北上、

日滿交換稅關關吏
裨益兩國經濟頗鉅
最近將在新京簽字

前在日滿兩國間、幾經折衝之日滿稅關吏交換之協定、在日本之四日閣議、正式決定、最近將在新京正式簽字、關此直接負責之某氏有如左之談話、

所以起此問題者、爲很久以前之事實、在一部人觀之、爲完全不可能者、或謂其中利益、僅有鐵道等過見的觀察、幸而由日本朝野之理解、方至得到意外之決定、由此問題之解決、日滿兩國民直接間接所受之便利甚大、且由日本航路對日滿兩國之連絡有顯著的圓滑與迅速、由完成日滿經濟之見地上、實爲妥當之至、

國民政府阻止
英國承認滿洲

【上海七日電】國民政府對於阻止各國接近滿洲國頗費種種苦心、近聞對於英國派遣產業視察團、結果如承認滿洲國、則以經濟絕交壓迫英國云、

法外相訪羅馬
協議法意間懸案

【巴黎八日電】七日本地各新聞載稱、目下穆索里尼首相與駐意國法大使、正協議法意間各懸案、海軍問題、未達協定、而入法領秋尼司之意人國籍問題及非洲法意領域國境問題、已近事實上之談話、巴爾玆首相、將於十月十五日後訪羅馬云、

我國經濟進展
花旗行員
來京籌設分行

聞美國花旗銀行、鑑於滿洲國建設進展、經濟活躍、該行雖於奉天、哈爾濱兩處設有分行、尚感業務未能實際發展、該行爲在滿擴大營業起見、擬於全國經濟中心點之新京、設立花旗銀行在滿之總分行、以資擴大業務開我財政當局陳述意見、如得我當局之允准、將來對於歐美之匯兌更屬莫大之便利云

華府條約通告
本年內聲明之
在本會議向積極的活躍
日政府向既定方針進行

【東京八日電】七日之定例閣議、日本政府之對軍縮根本對策、正式決定、該對策中最重要者、爲華府條約之廢棄、共通告時期、有主張於豫備會商劈頭、或與我軍縮案提示同時、然提示於會商之帝國案、自體基於比率主義、廢棄華府、倫敦之不利條約、曾經立案、故廢棄通告、帝國之行使享有當然之權利也、據華府條約第二十三條之規定、於年內適當之時期、完了該手續爲佳、與政府之見解一致、因此關於廢棄通告問題、一切之危懼解消、立脚於此既定方針在豫備會、積極的向英、美法、意、工作中也、

美法對滿感情
齋藤佐藤兩使在京城談
美國……諒解日本之眞意
法國……事實上承認滿洲

【京城八日電】駐美齋藤、駐法佐藤兩大使、視察滿洲之途、八日午前六時四十五分抵京城、齋藤大使談話如左、對於明年之軍縮會議、日本之態度尚未正式發表、各國之批評雖異、而知日本之決心、最近美國諒解日本之眞意、於精神的承認滿洲國、有力之實業家對滿投資、有向予申請者、美國之對華援助、並不大也、

又佐藤大使之談話如左、法蘭西爲聯盟支持者、而事實上則屬承認、資本家、希望對滿投資、自己亦仰伏調查云、

林總裁
九日到新京

目下新線視察旅行中之林總裁一行九日午後一時由哈爾濱乘飛機抵新京飛行場、小憩後一時半向奉天出發、抵奉後直赴湯崗子投宿云、

中美蘇三國同盟
顏顧在廬山大會建議
用以牽制日英同盟說

【上海八日電】自日英同盟說流布後、歐美派開始活動、顧維鈞顏惠慶赴廬山、開重大外交會議、外交界傳出、顏顧兩氏與宋子文王正廷氏等在青島會商外交、意見一致、顏顧向蔣介石汪精衛兩氏建議中美俄三國同盟、至其主要方案、即如下述、

一、先訂中俄、中美同盟、促成三角同盟、

二、對美俄予以相當利益條件、

三、以中美俄三國爲中心、另訂一般不侵略條約、牽制日英、

又對於英國予以某種利益、阻止與日提携、

最近七個月之中
我國對外貿易
輸出二億六千四百萬餘元
輸入三億一千八百萬餘元
入超五千四百萬元

滿洲國貿易、近來突飛猛進、逐月經過曾誌本報、本年一月至七月之貿易額、計輸出值二億六千四百萬五千七百二十四元、進口貨值三億一千八百二十六萬零三百九十五元、出入口共值五億八千二百二十六萬六千一百二十九元、出入口比較、計輸入超過輸出五千四百二十五萬四千六百六十一元、

任免及指叙
（九月八日公佈）

△任泊喜盛爲商標局屬官著叙委任二等此狀

△財政部技士佐佐木四平著兼任專賣公署技士著叙委任一等此狀

△興安警察局巡官中島源二應即免官此狀

人事往來
九月八日

△馮涵淸氏（司法部大臣）七日午後七時三十分由奉天歸京

△吉興上將（第二軍管區司令官）八日八時三十分發赴齊門

△矢田七太郎氏（滿洲國參議）八日九時赴奉天

各地商況
九月八日

金銀

- 中銀收買產金價格（公分）　三圓二〇
- 倫敦銀塊　二一片六分三
- 紐約銀塊　二一片八分七
- 同　遠卯　四九仙二分一
- 孟買銀塊　休會
- 倫敦金塊　七磅〇壹先片二分
- 紐約金塊　三五弗〇〇仙
- 上海標金　九四四元三〇
- 新京足金每兩　一一四、〇〇
- 新京紋銀每兩　一、五〇

匯兌

滿洲中央銀行總行行市

- 金票（每百元）　一一二圓八〇
- 鈔票　同　九三圓〇〇
- 現大洋　同　一〇〇圓〇〇
- 滙紐約　同　三三弗六分七
- 滙倫敦（每元）　一志四片〇分〇
- 滙上海（每百元）　九五圓〇〇
- 滙天津　同　九五圓〇〇
- 美法滙兌　六仙六片〇分〇
- 英美滙兌　四弗九仙八分七
- 美日滙兌　二九弗九五仙
- 中美滙兌　三五弗八三仙
- 上海英滙　賣　一志五片八分一
- 同　買　一志五片八分三
- 上海美滙　賣　三五弗一分三
- 同　買　三五弗四分三
- 上海東滙　賣　一一九元二五
- 同　買　一一九元六五
- 神戶美滙　賣　二九弗八分七
- 同　買　三〇弗〇分〇
- 神戶英滙　賣　一志二片六分五
- 同　買　一志二片六分七
- 國幣滙鎭平銀　七〇二兩〇〇
- 大連滙上海　九七元三二五
- 大連滙煙臺　九六元七五〇

錢鈔

城內現行

- 國幣每元合金票　一元一二六
- 國幣每元合鈔票　九毛二五
- 現洋每元合國幣　一元
- 金票每元合國幣　八毛八八
- 鈔票每元合國幣　一元〇八五
- 金票每元合金票　一元二二二
- 金票每元合官帖　四百四十四吊
- 鈔票每元合官帖　五百四十三吊

金融市場現行

▲奉天▼

●國幣對金票　本日午前：開行 八八、七〇　大價 八八、七〇　小價 八八、六〇　下市 八八、七〇　交數 九〇萬元　本日午後 九月十四日：開行 八八、七〇　大價 八八、九〇　小價 八八、七〇　下市 八八、八〇　交數 一〇萬元

●國幣對鈔票　現行 一一二、五〇

本日午前：開行 一〇八、二〇　大價 一〇八、二〇　小價 一〇八、二〇　下市 一〇八、四〇　交數 四萬元　本日午後 九月十四日：開行 一〇八、三〇　大價 一〇八、二〇　小價 一〇八、〇〇　下市 一〇八、二〇　交數 二萬四千

同　現行 一〇八、〇〇

▲安東▼

●鎭平銀對金票　現行 一六〇、八〇

▲哈爾濱▼

●國幣對金票　現行 一一二、五〇

●鈔票對國幣　本日午前：開行 九三、一〇　大價 九三、一〇　小價 九三、〇〇　下市 九三、〇〇　交數 三萬三千　昨日午後：開行 九三、一〇　大價 九三、一〇　小價 九三、〇〇　下市 九三、〇〇　交數 一萬元

●金票對鈔票　本日午前：開行 一三、九〇　大價 一三、九〇　小價 一三、八〇　下市 一三、七〇　交數 二萬七千　昨日午後：開行 一三、九〇　大價 一三、九〇　小價 一三、八〇　下市 一三、八〇　交數 三萬元

●頭道溝取引所　九月廿八日

●金票對鈔票　本日午前：開行 一三、一〇　大價 一三、一〇　小價 一三、〇〇　下市 一三、一〇　交數 一千元　本日午後：開行 一三、一〇　大價 一三、一〇　小價 一三、一〇　下市 一三、〇〇　交數 三萬五千

●鈔票對國幣　本日午前　九月十三日　本日午後

▲大連▼

●金票對鈔票　九月十三日　本日午前：開行 一三、一〇　大價 一三、一〇　小價 一三、〇八　下市 一三、〇八　交數 三〇三萬　本日午後：開行 一三、一〇　大價 一三、一〇　小價 一三、〇八　下市 一三、〇八　交數 三六九萬元

同　現行 一二一、九〇

●鈔票對銀大洋　現行 九六、四〇

商品

●印度棉花　邊羅吉印 二三八留比　卜高魯印 一四五留比　沃課拉印 二〇〇留比

●神戶豆餅　十一月卯 三、三九　十二月卯 三、四〇

▲大連▼

●豆餅（一塊鈔票價）　現行　九月卯 一、二四〇　十月卯 一、二五〇　十一月卯　十二月卯 一、二三〇　一月卯

●豆油（一箱鈔票價）　現行　九月卯 九、〇五　十月卯 九、三〇　十一月卯 九、六〇　十二月卯 九、七〇　一月卯

米糧

▲新京▼

●大豆　現行　—— 八〇車

●高粱　現行 五、四〇　八一車

●城內米糧現行　紅糧 八角　粇米 一元〇四角　小米 一元六角　糜米 三元　吉豆 一元六角　小豆 一元四角　稻米 四元　元豆 一元四角　豆餅 五角

▲大連▼

●大豆（百斤鈔票價）　帶皮 四、二二　九月卯 四、二一　十月卯 四、〇一　十一月卯 三、八九　十二月卯 三、八九　一月卯 三、九一

●高粱（百斤鈔票價）

▲哈爾濱▼

●大豆（一布特國幣價）　九月卯 二、二四　十月卯 二、一五　十一月卯 二、一〇　十二月卯 二、二一　一月卯 二、二三　二、二四

●小麥（同上）　九月卯 一、八五〇　十月卯 一、二七五〇　十一月卯 一、三五〇　十二月卯 一、二七五〇　一月卯 一、二五〇

月曜副刊　知識與趣味

本增刊歡迎有系統的投稿一經刊出報酬從優　編輯部啓

滿洲國施政綱要【十三】

國務總理大臣　鄭孝胥

三、農事試驗場之設置

甲、錦州農事試驗場　以棉花之改良研究爲目的爲奉天省立，設置於錦州，

乙、克山農事試驗場　以大豆，小麥之改良，農業機械之應用及農業經營之改良研究爲目的，爲國立農事試驗，設置於克山，

四、簡易氣象觀測網之配置　在全國七十所配置簡易氣象觀測器具，以觀測農業氣象爲主，已將器具配置於三十六所，

五、特產借款之實施　鑑於滿洲特產，尤其大豆價格極低落，致農家更加疲弊之情勢，在黑龍江省內以政府助成金，於出銷大豆主要市場二十四處，組織特產共同販賣會，爲防止因農家急賣而使特產物價格低下之對策，行大豆之保管及委託販賣，並在特產監理委員會援助之下，由滿洲中央銀行放月息七厘之低利金融，努力緩和農民之窘狀，

六、改良大豆及小麥種子之分配　爲謀優良大豆種子之普及配布其種子，黃寶珠之普及配布其種子，又在南滿謀粟之改良增殖配布優良粟大白種之配布對於北滿主要小麥產地，以改良增殖小麥爲目的，行地方優良種子之配布，

七、棉花協會及棉花處理機關之設置　大同二年四月設棉花協會於奉天省內主要棉作地七縣置協會支部爲棉花改良增殖之指導機關，獎勵棉花耕作組合之設立，配布種子，指導耕作技術，又以確保優良種子及改善棉花買賣爲目的急行設置棉花處理機關，本年度之辦法係使滿洲棉花股份公司代行之，

乙、林業

以抑制濫伐森林且努力保護之，依賴合理的經營謀林力之保續爲目的，停止開放林場權，照三年計畫結束林場權之整理，規整國有林，公有林，私有林，大同二年度追加預算第一號，以二、〇〇〇、〇〇〇圓收回滿洲中央銀行在吉林省之森林，爲國有林，再則國有林之面積，爲三千六百萬陌，原野面積亦爲五千萬陌在大同二年度於蛟河，敦化延吉，五常，北安鎭五處設置森林事務所，在海林置辦事處，擔當國有林之合理經營及森林改良之指導監督，又鑑於滿洲國『製紙原料』工業之發達，惹起森林開發之效果，並日本之需給狀態，使日滿兩國間相互依存性圓滑，在此目的之下，於林力所容許範圍內指導『製紙原料』工業，使其急速發達，近已在設立『製紙原料』製造公司之時機，

丙、鑛業

關於鑛產資源之開發，根據左記之已定方針，

一、統制石炭鑛業，圖國內燃料資源之合理的開發與燃料供給之低價，助長各種生產工業之發達，藉涵養民力，增進海外轉出，

二、關於國防或軍事上之重要鑛業，設立官民合辦之特殊公司經營開發之，

三、關於砂金及金鑛，區分爲國有鑛區與非國有鑛區國有鑛區使特殊公司經營之助成指導民間金鑛業，圖其振興，

四、探究鑛產資源，開利用更生之途，藉以開發鑛業

一、鑛業關係法規之制定　目下採用中之民國鑛業法規，開發鑛業上不便之點頗多，是故目下急於準議新鑛業法，

二、關於鑛業之調查國有鑛區留歸官辦鑛區之整理又調查關於其經濟價值及鑛冶業實狀等，目下方在實施中，

小學教學法應當注意之點【二】

凡執權者要公正，操教育權者尤要公正的心情以對待學生，教師言語態度無處不要公平正直，不抗不卑，常常要存愛敬兒童，原諒兒童的心思，尤其對於無心偶犯的小過，其他言語的褒貶，不以天性聰敏，家庭富有者存偏心而不懲罰，不以資質遲鈍貧苦者而不獎勵，一校學生，共同生活於同一待遇同一規則之中，不能存絲毫的私欲與偏情，

獲得兒童信頼與尊敬最良的方法，爲『愛』兒童，處處以兒童的福益爲心，時時去了解他的心性，謀學業與品行的增進，則學生知恩，家庭感謝，教育自然收得很大效力，

學校要造成和樂的環境，教室要造成愉快工作的場所，於整理淸潔之外，於可能之中裝飾美麗，庭院之中栽植花木，俾學生不覺生活的枯澀與呆板，

訓練，寬嚴相濟賞罰公平使學生明瞭當爲與不當爲的事項，詳細說明其利害得失，此訓育之要點也，教師持身嚴正對學生方能嚴正，自己不苟且偷安學生方能信從，按時到校受課，言語態度有禮節，儀容修整，剛毅而溫和，與以人格的感化，學生自然愛工作，守秩序，尊師重道，

懲誡爲訓育上最宜注意之點，學校中不要懲罰是所難能，然施行懲罰要極得當，西諺有『懲罰一無罪之人，最好不行懲罰』懲誡時教師戒存忿怒或報復之心，查察所犯過失與以相當的處分，言簡而賅，理直而壯，自能收效，切不宜體罰或與以有妨身體之功課，

學校與家庭之合作，學生學業品行有時必需與家長合作，共謀改進的方法，但須行之以恒，視家庭狀況，而能做到能生效者方可行之，

學校日誌或學級日誌或學生日記，此種記載，頗爲重要，不僅記載所學之功課所做之練習一種忘錄，還可使督學家長參觀人明瞭學校的管束，生活情形，學校與家庭隨時的簡要通信，彼此對於兒童教訓上注意之點，

校外的管理，教師對於兒童校外的管理，也是必盡的責任，許多教師都不注意，致學校教育不能收良好的效果，兒童受社會上種種習染學生在校外，教師應注意查考，學生中可令互相規勸或

二、教授

品性教育應當與家庭合作至於兒童思想的陶養，差不多完全是學校應盡的責任，小學畢業之後，兒童要學習有公正的情緒，堅毅的意志及正確明瞭的思想，一切教育學的方法，均須本此以行欲達到此種目的，應注意以下各種條件，

教育的價値，不是學生畢業之時，能記誦各科的知識是要在四年或六年的預備自已獲得學習自教的興趣習慣與能力，運用這種興趣習慣與能力，再求進一步的發展，教師抱定此稱原則，根據教育部頒行課程標準，選擇材料，各科教授上應當注意之點，課程標準中，亦各有提綱挈要的說明，教師決不要失掉各項要點，無論教授何種學科，教授方法要合下列的條件，

進化論之家庭原始觀【六】

陳之藩

難者曰，據遊歷世界專家報告，非澳二洲等處土人，屢見有多妻制，或亂婚之事子豈偏重一面，抹煞他方，而盲斷，散居各地之矮民族完全行一夫一妻制耶？余曰否否，夫各地民族中，間有多妻之事實，吾人並不否認不過此種多妻乃是局部的，非普遍的，尤其此種事實，乃是由人心敗壞，道德頹喪風俗敗退，爲一種逾常的乖戾行爲，固不當由此推結多妻制，更不能就此斷定家庭原始起於亂交也，說彼遊歷世界者，率皆以探險家自名其至某國境，或某部落，大多數如走馬看花，一經即過其對於某民族之性情，之精神，之思想，之風俗，并無深刻底研究與觀察，澤邁里司鐸曰，彼遊歷探險家，有多數社會進化家，其胸中早抱有一種成見，至一部落必蓄力搜集與進化家說相連帶之偶有的事實，加一杜撰之解釋，以冀世人信仰其謬說也，施米得日近年民族學家大半以彼遊歷探險家所報告之民族俗情爲不可靠，而轉托信傳敎士之報突，蓋傳敎士每至一方，即與該方民族土人同化，促膝談道，幾乎與同居共處，故對於該民族風情俗尙，知之尤詳且明也，

茲於本文之尾，再證亂交行爲之有防生理，并不合此論ANALOGICE之理，以作本題之附證，按生理學及醫學家之共認，凡與多數異性亂交之婦女，生育爲艱，若原始人自由亂交，必也生殖率減少，而一傳再傳數傳，馴至絕滅焉，揆之事實適乎哉若證以比論之理，尤爲顯明，顧彼無靈動物微特孳尾有定期，且更有定偶，故睢鳩並遊不狎，鴛鴦偕合不離，此事實即達爾文派亦莫不明認不諱，例如某種動物有一定的配偶，夫同一大造既予無靈動物一性的定期與限度以之傳類，豈獨不與有靈之人一傳之定律耶，揆之於理殊屬與大造之全善，全義，全知相反，傳類之定律爲何即性律耳，二惟亂婚以不合於人之靈明性體，雖然違背性律，性律根於人性，永不改變，故不能以亂婚爲合宜於起初時代之人類也，

結　論

綜上所述，吾人可得如下之結論社會進化派主張家庭原始起自亂婚，完全係杜說臆斷，決無存在之可能，其所恃解釋之原則，完全與眞相背馳，所舉證據亦與事實不符也，職此，歐美各國人士殊必數喪心病狂別具冀圖之輩，莫不鄙棄此進化之解說獨惜吾國學子目眩於歐美之名，凡舶自歐美者，皆視爲新文化，新學說往往一學說在歐美爲陳舊不堪無人過問一至中國，則新穎，無比，不問是玉是砆，一概歡迎崇拜奉爲金科玉律，其爲害個人與社會，誠大且劇矣，（完）

特產恐慌對策　農村協同組合【九】

橘樸原著　若厂譯

六、植民之協同組合政策

朝鮮與印度，同爲植民地協同組合之典型，滿洲之於共間，客觀的，主觀的，均有至深之關聯，故余專就朝鮮言之，

余曾指摘日本協同組合有植民地型，故朝鮮之協同組合，其本質與母國日本無大差異，可易推定，玆以說明便宜上，分爲組合之形態及其運用二部，以與日本比較考察之，

先言形態，日本主流官僚的協同組合之全體系—機關爲大日本產業組合中央會準據法爲產業組合法（明治三十三年）—成統一的存在，反之則朝鮮之金融組合與產業組合各以體系而分立，此或由於發生之歷史及官僚的監督系統相異所生之現象，此則既非必然的亦且無模倣之價値者也，

朝鮮金融組合，『按照明治四十年時之韓國政府財政顧問日賀田男之意圖取範於萊法伊賢式及休爾子式協同組合之制度，』創設參酌朝鮮俗系制度之組合，前後在各道創設十七個組合，此其濫觴也，而其準據法，則以是年五月勅令制定發布之地方金融規則，日韓併合後，金融組合之發達，特爲顯著『昭和六年產業組合年鑑』一二九頁）由此至大正十五年，約二十年間朝鮮之協同組合運動爲上述金融組合系統所獨占，『當初小農資金貸付外，並行組合員生產品之委托販賣，產業材料之共同購入，及組合員生產物之倉庫保管事務』至昭和四年隨產業組合運動之進展與其機能限復之委托販賣及共同購入事業，由其業務中而被削除（同書一二九頁一三〇頁）朝鮮之金融組合　自大正七年以來，爲以道爲單位之聯合會所統一，昭和三年，乃有以『金融組合及金融組合聯合會之發達』並以聯絡爲目的之財團法人『朝鮮金融組合協會』而『此種事業與內地之產業組合聯合會全然同一』（同書一三六頁）是朝鮮金融組合系統之中央集權化，一躍而成就，但當局猶以爲未足，於去年廢從來之各道聯合會，設立單一的朝鮮金融組合聯合會，以全體的中央機關對於金融組合，產業組合漁業組合資金之授受調節使與業務之指導調査相併行，此蓋百分之百之官僚的專制主義的新銳的中央機關也，不獨全國之金融組合已也即產業組合亦以資金關係而置於共統制下，即公認對產業組合之金融組合的優位也，又昭和六年產業組合年鑑比較日鮮之金融組合制度對於『共組織以有限責任爲限，理事全由官選』二事，而學後者之特色，凡組合幹部之任命，即產業組合，亦如日本之情形單規定『理事及監事，於總會由組合員中選任之』（產業組合法　第廿五條）朝鮮則於組合員之選擧外，規定『組合長及理事之選任須受道知事之認』可意在強大官廳之監督權，

朝鮮之產業組合，不但爲後進，且不重視金融組合，其勢遙不及後者，此種關係可於左記數字上知之『昭和七年度產業組合年鑑』二〇三及二〇八頁，昭和五年末之數字）

科學研究　燦爛的哲學【四】

1、我們以經濟學中的『資本』這個概念爲例，對于資本的見解，最顯然的，我們可以舉兩派作例，馬克司派的經濟學中的 資本就是特殊的資本界說，資本主義下的資本解說而正統派以及現 在的奧國派的資本界說却是經常的普遍的，在遼遠的將來雖然不敢保其不變， 但自有史以來以及最近的將來，這資本的界說恐怕是不會變的， 也許因爲資本主義社會不變， 但是馬克司派的資本界說却是要變的， 在非資本主義社會裏它總是不適宜的，可是， 正統派和奧國派的資本界說却無往而不適宜， 這樣， 正統派的界說較普遍較不變， 範圍較廣， 而馬克司派則較特殊，較變，較側狹，但他們却都自稱爲科學， 都合事實，都有依據， 這種不同，當然不是態度的不同， 而是社會實際情形本有此種差別， 本有此種不同與變換，然則誰是科學呢？合之則都是， 分之則都非， 而互相否定尤其非， 從合這方面說，這就是哲學的作用，從實際情形常變說， 這就是它所以不能爲科學的理由或至少它不能如自然科學那樣的科學，

2、我們再以資本與利息爲例， 正統派以凡能作爲達到生產目的的中間工具或手段都是資本， 馬克司則以爲惟獨能生產剩餘價值，並有榨取的成分的才算是資本， 這種資本的不同解說我們已說過了， 資本解說的不同， 隨着對於利息也有同樣的不同， 奧國派則採取『價値時差說』馬克司派則採取『勞動榨取說』『時差說特重時間的經過， 資本經過相當的時間變爲滿足欲望的財貨， 則其成爲財貨時的價值必大於不成爲財貨而作爲資本時的價值， 這所大的價值就是那資本的利息，而這利息之所以產生，時間是它唯一的條件，這即所謂時差說的生利觀，當然這說是很科學的， 不夾雜一毫情感成分在，但是馬克司派却反對這學說， 並駡之以俗流， 他們是主張榨取說，榨取當然是指在生產過程中勞動力的榨取，譬如借取二百元爲資本， 投入生產過程中，經過資本家的榨取，

將來的科學戰爭【八】

不可觀之電線者，是因亦爲利用不可窺視之赤外光線之一法耳，緣光線者，與上圖所示之電波蓋爲同一性質者，僅由其波身之長短，或成爲電波，或爲普通之光線或成爲不可視光線耳，

因之由今日科學之力，使光線易形爲電波，其方法殊易易，應用此法而成者即前所謂之警戒電線是也，

茲再將其裝置，藉簡圖剖陳之，上圖自一向二發送無線電波，在二點使之變爲赤外線，復放諸三點，於二三之間，即張得一無光光線之警線，三點所受之赤外線，又使之復原，化有無線電波反送諸四，如是經過此線之敵軍，必於某一瞬間，截斷其光線，而此警戒光線每一度中斷，四點所備之警鈴，必轟然報警，

△無人之海上警備砲台　如上所述之裝置，復可利用諸海上警備，自某海岸所放出之赤外線，射達於對面之他岬上，輒可爲海灣上之警戒線，如有艦艇冐然航行其間，則同前理由，監視所之警告鈴亦必即時鳴鈴報告，設更連接於備有自動裝置之大砲，則無需砲手，屆時必逕行自動發砲，而擊沉之，由船體的操縱大砲之描準，可自動橫斷此警線之位置，在今日已有長足進步之砲術及構造上，此點亦極易作到者也，

更有自一氣球迄他氣球間所放射之無數赤外線，亦可作爲警戒飛機之空中警線，蓋同一理也，

△發光橋梁　若敵陣與我軍之間，架有橋梁，敵如來襲必須經過橋梁時，可利用一種發光藥劑，塗布於橋上，敵軍苟踏過其間，則自行放出一種光亮，亦爲極有效果之警備法也，

空間・以太・場【二】

安斯坦

(RAUM AETHER UND FELD IN DERP HYSIK)

這種物體實在不是官感所能得，而是人爲思想上的方便虛構出來的，在人日常實際生活中，所謂地球這個物體的表面 在把握物體間的空間關係上，便作了這樣一個職分，使得因爲它的存在，如上所述的空間概念的成立乃可以容易得多，

像這樣把空間概念看成由領會了物間體一切地位關係的總合而起，再看看科學的空間論的，即幾何的發展便更可證其不誣，因爲希臘人所遺留下來的，最老的幾何裏，所研究的不過只限于叫作『點』『線』『面』的一些理想化了的有體的對象，在『合同』與『測量』的概念上就明白顯出對于有體的對象的地位關係的關涉，一個空間相之間，簡短說就是『空間』在歐几里得幾何裏是完全找不着的，就令這個概念在科學前的思想裏當然早已流行，希臘人的幾何的非常意義乃在其是，就現在所知，第一個成功的想在概念上用一個邏輯的演繹系統把一套複雜的官感經驗統括起來的計畫，

封建的婚姻制度【一】

中國的封建思想是着很濃厚的勢力，雖然資本主義在撞了封建社會的喪鐘，但是如今它仍有其根深蒂固的沈潛存在，在伸張它的爪牙，這是在社會上我們每天每時隨地都可以見到的，並不希罕的事，

用不着多引證事實，在今日我們生活形態中都可以見到的，作着具體的表現的是封建與資本主義的衝突，有組係數代的大家庭即有新興的小家庭，有汽車禮賞的文明結婚也有吹打的花轎結婚這邊崇奉是耶穌上帝，那邊仍崇奉其孔聖先師，在新的資本主義洗禮下，父母尊長觀念早已不存在，但是相反一方面却牢牢的對長輩作着不可侵犯的神聖觀念，另外如剪髮高跟革履與纏足的梳頭的婦人出現於一條街，而騾車與十八世紀的文化與廿世紀的機械文明同出現在一個都市，這種對立已經夠矛盾的了，這本是多餘的話，說來不過幫助我們理解封建社會並不如一般人所說的消滅，而我們看殘餘封建勢力的抬頭，今日尊孔讀經，風行一時與敬佛提倡國術與主張婦女回家作賢妻良母，獎勵婦女守節殉夫等事，以及社會上成天見到的因爲封建社會的種種壓迫而犧牲的，是普遍在這個社會，特別是婦女，在封建社會父系支配權下，更遭到直接的犧牲！

德國的危機與金集團的前途【二】

即昨年喪失四億一千萬馬克的金量，本年二月初旬至五月末止，失去一億一千四百萬馬克，共對發行紙幣額的準備率，亦一〇，九%降低至三，七%〇德國對喪失金額這麼多，乃於昨年七月宣言，除道威斯公債的本利和楊格公債的利息外，一切中期長期債務利息一概停付，依勒易斯達馬克，斯克利夫馬克和依外幣而支付者，減少三成，同時用依此所生的利益的一部分，補償對外輸出的損失，給予和馬克低落的場合，同樣的利益，從事保護輸出，又唯一償付的手段的貿易，本年以來已轉變爲入超，本年六月中期債權者會議，允准『停止外幣償付』延期六個月，其間外幣償付爲四成，或改換爲年利三分，限期十年的長期債，雙方結成這樣的協定，同德政府金準擁護的狂奔併行的是最近數個月德國因輸入多量原料，而產生出國內資金的枯渴，遂有欲從外國獲得這原料輸入資金的新信用的情勢，然國內輸出業者，因爲欲挽救現在輸出不振，打破涯兌危機，咸主張減低馬克價格，但是，倘如一旦實行減低馬克價格，因爲德國是將輸入原料加工後，再行輸出的國家，因涯兌低落而原料價高，輸出業者不但得不到大利益，反而將像謝哈德博士五月二日的聲明一樣『有在貿易及產業上，招來不安之虞』又實際上，即使實行減低三成價格，對現在依士迫亞馬克所得的利益，也沒有什麼變化，況當現在政局不安時，比較因減低價格，而招物議，不如堅持外幣償付停止，調整貿易，減低輸出品價，維持變則的金本位，至不得已的場合，再出以減低價格，

二、金集團的盟主法國

金集團的盟主法國，幾次浴着美金低廉，金鎊跌落的巨彈，昨年七月世界經濟會議的失敗，美國對安定涯兌的不同意，遂使法國，意國，比利時，瑞士，荷蘭等發表維持金本位的共同聲明，同時結成金集團，然而金集團的前途，却滿布荊刺，美國昨年四月停止金本位，事前金鎊已低落至八〇…七〇%美金昨年五月跌落至八五%七月跌落至七二%九月中旬至十二月跌落至六四%一方面金鎊自八月至十二月末亦跌落至七〇…六八%世界市場上受美金和金鎊跌落的挾擊，給予維持金本位的金集團諸國多大壓迫，那是不待說的

	一九三三年	一九三二年(單位百萬法郎)	
輸入	二八、四二五	二九、八二六	
輸出	一八、四三三	一九、六九二	
合共	四六、八五八	四九、五一八	五、五一%減
入超	九、九五二一	〇、一三四	〇、%減

小智囊

△甫經掃除之室，其空氣內細菌，爲掃除前之三倍，若掃除後，經三十分鐘可減爲掃除前之一半，

△在列車聽放送，一入隧道，轉瞬即不能聞，蓋因其電波被土吸取故也，

△在四千米突以上之高空飛行時，須準備酸素吸入器，身著電熱服，

△美國無電燈之家爲二成分，日本未及一成八，故可謂全世界第一之電燈普及國也，

△電影明星希德妮女士之姿容，爲美人之模特兒（標準型）臉長爲鼻長三倍，兩目距離，殆爲其目之幅，

△無論松梅樹，傷之出脂，傷口入雨，蟲即不能喰之，蓋自然之妙也，

強力殺虫藥水

亞蘇

日英法意　特許專賣

アース

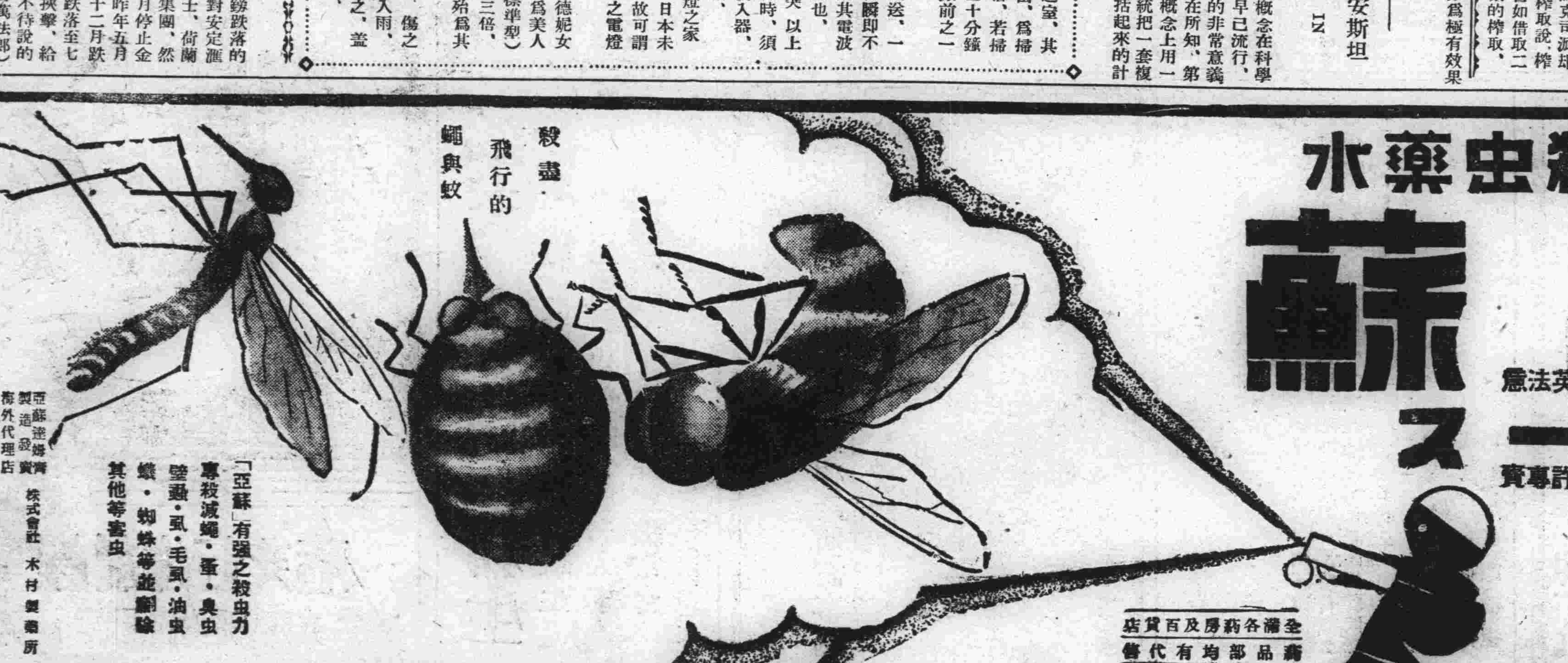

亞蘇殺虫　効力偉大
用法簡便　不損衣物
氣味芳香　遇火安全
且對人畜　毫無危害

全滿各藥房及百貨店　商品部均有代售

「亞蘇」有強之殺虫力　專殺滅蠅・蚤・臭虫・壁蝨・虱・毛虱・油虫・蟻・蜘蛛等並驅除其他等害虫

亞蘇達姆齊製造發賣　株式會社　木村製藥所

滿外代理店　三井洋行　三井物產株式會社

孔子之人格與學術精神

孔子去今已有二千四百八十五年之久，

孔子誕辰向有數說，由公羊穀梁傳所記，在魯襄公二十一年已酉十月庚子，即陰歷十月二十一日，明宋景濂氏主之；黃梨洲據左氏傳哀公十六年夏四月己丑孔丘卒以爲此出于門弟子所記，歲月無復可疑，並證以史記家語，杜預左氏傳註，孔子家譜祖庭記，皆謂孔子年七十三，則由哀公十六年上推至襄公二十二年庚戌，於年始合，應認史記孔子世家魯襄公二十二年孔子生之說爲確而推定孔子之生爲襄公二十二年酉月庚子，即爲陰歷八月二十七日，與羅泌路史所考定者相同，今以陽歷代之者，蓋取便習慣也，

孔子之學既涵蓋二千數百年來，中國之政治思想，倫理哲學，社會道德，教育原理諸端，故實不易一一博論之，且向來一切舊有之載籍幾無不受孔子學說之影響，陳義太廣，勢亦必至泛覽無歸，故玆文所論，但取其有合於時代思想，及足以爲國民人格之儀型者，以爲感奮之資，博徵約守，力避覩深斯亦靖獻之微意也，

孔子之學術影響

吾人本歷史之經驗，深信凡民族之能生息於世界而蟬嫣弗絕者，必有其民族之歷史焉，必有其民族之文化焉必有其民族歷史上出類拔萃之人物焉，有歷史而後民族之精神得以光大發揚，有文化而後民族之進步得以拓展圓滿，有歷史上出類拔萃之人物，而後民族始有人格上之儀型，羣相摹效，力爭上游，以維持民族之榮譽，此三者民族精神上必備之條件也，本此三者之研究孔子之歷史，則知孔子者實爲漢族鑄造此三大條件，蓋往者古代之文化學術，每多散漫，雖周興而周公制禮作樂，創爲典範，規模燦然，然學術圖籍，猶藏之官府，非私人所得研習，及孔子整理羣籍躬自教授，闡發傳述，樹之風聲，而後學術得普及於衆民族文化，由此勃興，教育之功，由是乃溥，則二千餘年來之文化，實以孔子爲承先啓後惟一之大師，此其在民族文化上之偉績也，民族以歷史爲其精神上之動力，而古史悠邈，傳聞異辭，及孔子刪定六經，以春秋爲紀事之史，而禮以紀典制，詩以紀民俗，書以紀誥誓，皆爲史之參佐，此章實齋所以有六經皆史之言而後史學大昌，二千餘年來，弘綱鉅製蔚爲偉觀，雖其體裁未盡精善，於社會流變觀察較略，然已爲世界任何國家史部所望塵莫及，而國民觀摩漸漬以喚起其民族精神者至鉅，此孔子於民族歷史上之建樹也至孔子本身在歷史上之地位實爲三宗之一，三宗者，黃帝軒轅氏篳路藍縷，拓土開疆，首奠華夏，立民族之始基，詒我後人於億萬年而無窮，實爲民族立國之始祖此一宗也，唐虞之時，洪水泛濫，民生日蹙，大禹以十三年艱辛經營，平治水土，疏導諸川，然後民得安居，農業乃興，澤被民生，功在萬世，此一宗也，孔子祖述堯舜，憲章文武，博稽羣言刪詩書，定禮樂，周遊諸國闡揚經世之學，講學垂教，弟子三千人，通六藝者七十二人，繼往開來，紹往聖之絕業，集學術之大成，爲萬世之師表，此又一宗也，此三宗者，或創民族之始基，或被民生以溥利，或爲文化之宗師，皆以下開百代，繼繩繩，昭垂無極，由此三宗儀型於前，而後聖哲賢俊後先蔚起，學術事功，百途爭奮，此孔子之施教垂訓，與其以身作則充實光輝之人格，實爲民族精神上最偉大之基礎也，

孔子者，實踐教育家也，亦政治學家哲學家也，任何一面，皆足發紓其偉大之精神，故孔子之學在在皆可施諸行事，由內而外，推己及人，本末兼賅，體用合一，道，欲以撥亂反治，由小康而致昇平以躋於太平，故曰『我欲託之空言，不如行事之深切著明也』此由知而行之義也，其教學者之治學也由博學而審問，以愼思明辨至確然無疑乃始歸於篤行，此由學而漸致於實行也，其修己治人之次序，則由格物以明察事理，致知以研極精蘊，誠意以屛外騖，正心以端趨向，修身以立人格，此修己之功也，修己之功旣立而後近之則足以齊家，大之則足以治國，更推而至於平天下，此治人之效也，修已之功不能踐履確實，深造有得，則德不足以服人，才不足以服人，才不足以經常而御變，決不能赴治人之效治人之效不著，則可以證修已之功有所未至，此又本末貫澈之論也，故言智德則主變修，言知行則主並進，言政教則主一貫，務使人人各磨厲其人格，篤實其踐履，充實其智能，勉務於遠大，爲有體有用之學，極修己治人之功，此其博大精深，實足以啓廸後學於無窮者也，

然孔子之學雖篤實如此，而二千餘年來，因歷代君主，摘孔子尊王之說，斷章取義，凡有利於鞏固君權者則力爲表章，引以自重，其他微言大義，則湮沒而不彰此孔子之學之一厄也，歷代經生徒佔嗶於章句考證及義理空疏之學，埋頭故紙，皓首忘歸，其大別則有漢代詁疏之學，宋代性理之學，各自相高，抨擊異派，明淸之際，漢宋學派之爭，門戶分張，壁壘嶄然，自以各爲得孔學之心傳，甚則援佛老之理以演繹經義，談玄習靜，益趨空虛，其實言語文字，決非孔子實踐之義，致虛守靜，尤悖孔子篤行之箴，故談論著述之士愈多，而孔學之眞義愈晦，經常無以厲民彝，處變無以濟國難，其弊驚事功者遂詆孔學爲空疏無用，而不知章句之儒不足以爲孔學也，此又孔子之學之一厄也，海通以來，歐美政教學術漸被東土，國人震于其富强之實效，則盡其所學而學之，於是尤以孔學相詬病，或且創爲漢字可廢，一切綫裝書籍槪可屛棄之言，此又孔子之學之一厄也，詎知孔學之不彰，其實乃在章句迂拘之士，習以空虛之說亂孔學之眞，而一國民族性之發紓，必有賴於本國歷史及文化精神之陶鎔，乃足以維持民族於不敝，孫文以天縱之資，深研博稽，盡掃孔學之障翳，昌明絕學，洞澈本原，而後孔子之眞學理，乃得復豁然昭示於二千數百年後艱危憂患之時，此後紹述微言，重振墜緒，以明體用之實，篤踐履之功，樹弘毅之風，達高明之域，弘濟艱難，撥亂反治國民宜共勉焉

（先師孔子像）

孔子之人格觀

孔子之人格，於其修養治學見之，於其教學見之，於其任事見之，其自叙修養治學也，則自十有五志於學，起以至於七十而從心所欲，不踰矩，此數十年中無時不黽勉自修也，故其自稱曰，『其爲人也，發憤忘食，樂以忘憂不知老之將至』又曰，『學而不厭』此證其治學之樂而有以自得也，其施教也則『誨人不倦』則『有教無類』則『循循然善誘人』又慮施教太易，而學者掉以輕心也，則又待之以『不憤不啓，不悱不發，舉一隅不以三隅反則不復』之道，俾學者能刻已自修，深造自得也，其勸學者以黽勉不懈也，則有如告子貢以生無所息之義（列子天瑞篇）又深戒及門以『謀道不謀食，憂道不憂貧』與『不患無位，患所以立』與夫『懷居』及『恥惡衣惡食』之非，皆深切著明，鞭辟入裏之論也，其自任之重，自信之勇，則有如自述『苟有用我者，期月而已可也，三年有成』之言，及相魯三月，致『男女行者別於塗，道不拾遺，男尙忠信，女尙貞順四方客至如歸』之實效，以及會夾谷則禮服雄齊，墮三都而强藩勢沮，此皆蹇蹇匪躬，正色立朝，故能影響所被，豪强自摧，異於坐言而不能起行者矣，且其設施次第，必在忠恕以盡己，躬行以及物，故『立已以立人，達已而達人』雖處盤根錯節之會，羣小交汨之時，猶抉『知其不可爲而爲之』之精神，以自任天下之重，此又豈後世章句之士所得仰望其萬一者耶？

夫孔子篤實光輝之人格，旣由其博通廣大之學力所造成，而孔子之學所由成，乃在其能廣求師友，博訪周諏故子貢稱之曰『夫子焉不學而亦何常師之有？』言孔子之學無常師也，故問禮則於老聃，剡子，問樂則於長弘，（禮記樂記）學琴則於師襄子（韓詩外傳）從魯太史得周易春秋，與左邱明如周觀百二十國寶書，其所學蓋極博矣，其在師友之間者，則有如史記所稱『所嚴事於周則老子於衛蘧伯玉，於齊晏平仲，於楚老萊子，於鄭子產，於魯孟公綽，數稱臧文仲，柳下惠，銅鞮伯華，介山子，然孔子皆後之，不並世』觀摩旣廣，故能發皇大誼，蓁輯羣言，而及門七十二賢又皆一時才雋之士，各篤所學以崇閎師敎，推衍益廣，此所以與孔子同時者，雖百家爭鳴，而易代以後，多歸銷沉惟孔子之學日益光大，譬水彙爲派而爲海，所取者博，所成者大，非同淺水細流，不崇朝而立涸也，

故欲法孔子之人格者，必效其終身好學，孳孳不息焉必效其誨人不倦，有教無類焉，必效其體用兼資，學行一貫焉，必效其自任天下之重，知其不可爲而爲之焉，必效其博訪周諏，廣求師友焉，虛其心以求知，篤其行以任重，斯爲善學者也，

科學家驚人的預言

陶菊隱科學對於人類的功罪，成了最近一件疑案，有的說經濟恐慌，是科學昌明的結果，又有人把科學悲維十足，指爲改善類人生活的利器，無論怎樣，在過去百年間，科學和工業支配一切任何人不能予以否認，但是這一百年科學的進步，和未來一百年相比，正如九牛之一毛，前者是小兒學步，後者纔算得成年人展足遠進，這議論出自五百位工業家科學家的判斷，不是我們憑空杜撰的，當美國電機聯合公司在支加哥舉行百年進步展覽會的前一夕，在招待五百位工業家科學家宴會上，其中有十位代表說了這些話，他們並且揭布科學界的預言眞令人聞所未聞，但他們認爲確有把握的，其中幾件是(一)現在的發電機，是用水力和電力，將來改用太陽光線的力量(二)將來飛機的發動力，可以由陸地的機廠裏供給上去(三)傳染病絕迹，人壽以七十年爲標準(四)建造房屋，完全變了式樣，可以臨時搬攜，隨時折卸，比現在價廉物美(五)人類可以控制電子及宇宙光線(六)化學上有不可思議的發明(七)發明人造血球，以供人類利用(八)對於宇宙的範圍，性質，根源，可以揭破這啞謎兒他們一共揭布了三百個預言這下過其中最重要的幾件，

美孚油行的主人威爾遜會經說過『科學試驗室以及發明界的領導者，好比過去的探險家，他們未卜先知，把未來的天機洩露出來，他們已有了多少年的工作和貢獻一般人以爲他們和地理探險家一樣，探來探去，走到了南北極，就無可再探了，這話是不對的，科學家雖有了長足的進展，然而未來的科學千變萬化，現在還不會把重要的工作發布出來』一般大學者，如支加哥大學物理敎授康布頓也說過『藏至現在止，一切發明，對於啓發自然界寶藏的可能範圍，可說是尙未着手，比現在最大的望遠鏡大過四倍的望遠鏡正在製造中，製成以後，可以窺測更深遠的天體，還有高電度的電力計算表，快要造好了，可以使我們對於電力，加以更深的研究，又有一種强有力的器具，也在製造中，可以使我們研究世界外層的宇宙光線，我們的物理學化學，已經很有成績了將來更進一步，發明人造血球是不難預卜的，

此外有六七位醫學專家，認爲『疾病』這兩個字，爲將來字典中所無，人類雖沒有起死回生的妙術，但不會爲病魔所纏擾，而發生中途夭亡的慘禍，其中有一位專家認定將來出生一個嬰孩，至少可以斷定他有六十歲的壽命，百年以前，人類壽命平均祇有三十五歲，因爲少年夭折以及疾苦死亡率，超過了人類應享遐齡的數目，醫藥界之幼稚，可想而知，過去五十年間，機械，化學，醫學，的進步，超過了五千年進步的總和，未來的進步速度，又遠在現代以上，新發明不僅可以征服病魔，而且具有控制『腺』的功能，有了這功能，矮子可以變長子瘦子變胖子，醜女變美女，同時對於人體與腦的關係，也有極大的貢獻，

最後講到建築物，人人將得看一座小規模的宮殿，四十年前，坐馬車的人們多闊氣，和現在的新式汽車比較一下，馬車又自慚形穢了，將來的建築物，和現在的建築物比較一下，正是汽車馬車之比，現在的建築學，全不適用，把各種原素，從土地起到建築費用止，通盤籌算，建造房屋，好像訂購貨物一樣，包工一星期之久，就可以交出一行新住宅，又美麗，又舒適，又穩固，又曲折，一切比現在好，從包工之日起算，替你扯攏起來一直到搬進新屋爲止，祇有一星期限，地脚不會發生毛病，建造時沒有伐木丁丁的聲浪，落成以後，也不用打掃灰屑，而建築費祇有現在的半數，

四十萬年前的象牙

南京中央研究院地質研究所，據皖五河縣人贈送石灰質白骨兩段，謂張家莊地方因本年六月間，農民挖掘田邊水溝時，發現石灰質白骨一大根，長六尺許，周圍約九寸，直徑約三寸半，鄉農以此骨磨粉療腿瘡，極有效，請爲化驗，據化驗結果，係四十萬年前之象牙，在化學上頗有價値，擬俟秋涼後，派員往安徽發現此項地方調查

秋之夜……（攝於大同路）

中國戲劇之演變與新歌劇之創造（中）

王泊生在北平化學會講演

(三)歷代之演變與政治，樂舞的設施，在黃帝以前就有，黃帝命伶綸作十二律他自已作過咸池舞，咸池就是德無不施的意思，這種樂舞施行，所以黃帝時期，天下又轉到太平的世界，唐堯禹舜也都有積極的設施，堯有奉章之作，舜命夔掌敎音樂，當時韶樂的力量極爲後代所稱頌，有所謂『致今日獸率舞，感召之神，不可思議』到了三代，也是繼續古人的遺音，力求建設，我們檢要緊的舉幾種例夏禹作襄陵操，商湯作大濩，周作大武，三代昇平的時期，維持得很長久，也就因爲這種工作十分充實，雖然也曾發生過政治上的變化，但不久便復興了，我們看看韶樂由舜到戰國，兩千上下年還存在着，我們就可以知道那一時期，無時不在樂舞詩歌的陶融之中的，所以，宋司馬光說『先生守禮樂之本，未嘗須臾去於心，行禮樂之文，未嘗須臾遠於身，自祭祀軍旅至於飲食起居，未嘗不在禮樂之中，如此數十百年然後治化周浹，鳳凰來儀』周的設教并有『東序』是學舞的『成均』是學樂的，每年在辟邕大合樂舞數次，非常隆重，那個時期，也就是周朝最盛的時期，後來的帝王，在政權穩固之後，漸漸走到享樂方面，忘掉他的功用，他的設教也就日趨頹靡向下，人民在內心也就受到這種不良的影響同暗示，天下一點點就亂起來了，周末到戰國就是在這情形之中，那時淸楚的人，都感慨樂舞的失傳，先知先覺的孔子，便是這種感慨最深的人，所以自衛返魯馬上作正樂刪詩的工作，從事於人民心理的糾正與建設，我們由『孔子在齊聞韶三月不知肉味』這句話，就可以知道孔子是怎樣愛好這種藝術，怎樣信仰這種功能怎樣深思遠慮的想盡方法使它復興，他自已作過思賢操猗蘭操，麟鳳遊，雲東周一類的東西，一個時代的興衰是維繫在這上面的所以自古以來，就有治國之音，與亡國之音的兩大分別，這種藝術的功能，是纖細，微妙，無孔不入的，古代的政治家無時無事不想到這種功用，到了漢朝，是深知這種功能的偉大深入，便開始追尋這種東西，而這時候秦始皇已經焚了樂經，沒有方法尋求古代已失的東西，只能就他的遺跡苦心探討，到了武帝時代爲樂府，這種過程，我們由呂賢晉初篇，『自雅聲浸微，溺音騰沸，秦燔樂經漢初韶復，制氏紀其鏗鏘，叔孫定其容與，於是武德與乎高祖，四時廣於孝文，雖摹韶夏而頗襲秦舊，中和之音聞其不還，旣武帝崇禮，始立樂府，總趙代之音，撮齊楚之氣，延年以曼聲協律朱馬以騷體製歌，桂華雜曲麗而不精，赤雁羣篇，靡而非典，河間薦雅而罕御，汲黯致譏於天馬也，』這一段就可以知道，當時韶復古樂的經過，同到達的程度，同時也可證明古時政治家對這種東西是多麼關心，這種力量有多麼大，就形成了他的政治有多麼治多麼亂，我們知他那時到達的程度『雖謀韶夏』而『頗襲秦舊』的程度所以孝文的時候，國家雖然昇平，只止於孝文那種程度，絕沒有超過韶樂的虞舜時代的可能，

漢高祖是比較很厲害的政治家，他在那樣極力尋求之外自己又作三候之章，他的三候之章，在大街少巷命小兒歌舞宗廟，這實是司馬光所說『未嘗須臾遠於身』他找到了這種不二法門，所以他能夠治平多少年不能平治的亂世，到了武帝，他的治理天下，不完全由於兵力却是因爲他想盡了方法，去佈施他的教化，所謂『總趙代之音，撮齊楚之氣，延年以曼聲，協律朱馬，以騷體製歌』立下了樂府的緣故，當時武帝以李延年爲協律督尉多舉司馬相如等數十人，造爲詩賦，而後樂官，乃有專署，這種事署，也就是全國藝術就的治總機關，而這種機關，絕不是爲祭祀，爲自已的娛樂而設的，我們看呂管者初篇『汲黯致譏於天馬也』這句就可以證明，天馬是指的天馬來歌，是武帝作的，汲黯護諷天馬來歌說『先帝百姓不知其音』可見他們唯一的目標，仍在民衆的能夠接受上，始皇武力雖大，而毫不了了解這種功能，焚掉了樂經，人心與之絕緣，所以陳勝吳廣徒手而起，就成了他的致命傷，漢朝因爲他這種藝術根蒂的固深，所以到武帝以後不久雖經過王莽的篡奪，但人心思漢不久即恢復，光武呢，也是因爲他修復了墜典，製作備明，分樂爲四品，所以又到了一個昇平的世界，到了三國的劉備他也看到了這一步，所以他極力提倡『人和』他就效法高祖作三候之章，作桃園吟，曹操也曾注意過這種東西，到了晉朝，還是沿用化魏的舊制，整理聲律，到了陳齊梁陳隋的時候，音樂走到淫汚卑鄙的路上，所以也適成一個紊亂的社會，南北朝的娛歌雜曲並出江南也是氾濫無章，九代遺音亡失殆盡，人民受到詭變的暗示，而這種不入正軌的淫聲，在這種紊亂的社會中，就如火遇見風一般，所向披靡，段滅的體無完膚，那時藝術崩潰的情形，同目前差不多，我們在這裏閉上眼睛一想，自三皇五帝到三代，由三代到兩漢由兩漢到晉，由晉到南北朝詩歌樂舞的設施，一代不如一代，而政治的治亂情形，也同樣一代不如一代，拿政治同藝術來對比的時候，他們的度數都是絲毫不爽的，

本報啓事

本報特委白雲峰爲延壽分社長特此聲明

遺失聲明

遼陽世界大同佛教會所發之職員徽章第二三四號暨第三四一號因不愼遺失無論落於何人之手發生意外事件本會槪不負責特此廣告週知

鍋谷耳鼻咽喉科

醫學博士　鍋谷傳二郎

新京曙町三丁目二二　電話二七八五番

滙價低廉◇手續簡便

滿洲各商埠地均有莊

新京益發銀行

滙兌山東山西江南河北各省城鎭

分行　大連◇哈爾濱

松本醫院

詳細診斷　誠心治療

內科。痔疾科性病。小兒科。

鴉片嗎啡海洛英專戒療法

隨意入院　隨時前往診治

日本橋郵便局前　電話三七五六番

櫻村洋行支店

新京日本橋通り四六　電話五四六五

奉天日語學院續招新生

專修科◇高級科◇各科插班生

九月十二日以前隨時報名入學

校址奉天大北邊門外無線電台

（另有詳細簡章函索附郵二分）

奉告衆位

茲爲衆位便利起見開設相談所諸事迅速代辦不悞

營業種類

會社之設立、一般登記關于民事書類之起稿並代書、相續、財產、整理事務、債權債務之調查及手續書類之作成土地及工場房屋租借

新京永樂町三丁目（領事館前）

興信館代書處　加藤兼春

電話三〇七〇番

注意

君欲貌容威嚴而精神高尙乎請到福豐號來定做洋服

自然增加威嚴提高很多的精神因有新奇花色呢絨高尙技師裁製兼十餘年之經驗並備有各種洋服花妝用品洋服零件新式綢緞承做男女滿洲服手工亦極精緻及結婚用禮服禮帽花盔頭紗購買租賃均能遂意幸希光臨無任歡迎

新京日本橋通六十三番

福豐號支店

電話三七四〇番

總號哈爾濱道裡

專賣線

丸岡糸店

絲線　毛線　洋線　機器線

扣子各種　獅子花線

（本號專賣洋服定做物品）

（女子工作物品一切具全）

新京日本橋通六十五番地　丸岡糸店

救濟院調查記

當此人心不古、風化淪下之今日、社會事業若無適當對策、將何以堪、其對策日何、即施以道德敎化普感衆生、挽人心、保風化、以救災民而濟患難、即所謂社會的慈善事業也、我國成立以來、以順天應民之王道政策爲立國之本、對於民衆力謀其福利、以期完成樂土、試觀我國政府努力指導全國各地、社會事業、聯合會、兩中央方面、後成之中央社會事業聯合會、當皇帝陛下、即位大典、爲軫念民情、特頒賜國帑百萬元與中央社會事業聯合會、於斯可見政府當局之注重慈善事業矣、新京特別市救濟院係去年十一月爲合併長春縣救濟院、及首都警察廳之敎養工廠、並濟良所等三處而成者、由新京特別市公署直轄官辦之慈善機關、記者爲提倡慈善事業、喚起市民之注意、前日赴南嶺、該院參觀、蒙周院長地山、靄然招待、玆將參觀所得分誌列下、

（救濟院大門上角周院長）

（孤兒全體）

救濟院之沿革

民國三年、由長春慈善會、籌哈大洋二萬餘元爲基金、特創設孤兒院、於縣城西門外、大佛寺舊址、迄至民國十六年二月、經長春縣長、張書輪、就該院添設瓦房六十餘間、更名爲長春縣敎養工廠同時將縣立救濟院合併此時收容游民三百餘名、在內習[illegible]、是爲該院過去之堪稱最盛時代、後以繼起之人中道式微、至民國十九年七月、又更爲長春縣救濟院、滿洲建國成立、國都建設局建設新京大國都、於大同二年八月、該院址爲國都所佔用、遂在新京南嶺、另覓地址、照原式建築新院舍一處、於是年十二月底竣工、即遷入焉、然以新京市區範圍遼濶、於十一月一日將該院及首都警察廳屬之敎養工廠、濟良所等均行合併、遂改稱爲新京特別市救濟院、須徒步、以車代步此道難行、

△經費狀況

該院在長春縣管轄時其經費均由長春縣公署撥數支付、自大同二年十一月、經新京特別市公署接收之後、該院經費即列入新京特別市經常預算之內、常年經費爲二萬餘元、玆將大同二年度經常費狀況記之如左、

一、薪水　四千一百零三元
一、工資　七百三十九元
一、賞金　九十八元
一、需用費　一萬三千五百九十三元
一、加工材料費五千一百十五元
總計　二萬三千六百四十八元

周院長、以大同二年度之該院經費、頗感窘迫、而一般解囊資助者亦頗式微、每感有志莫伸之歎、今該院長周君地山、關於康德元年度之常年經費項目、稍有變動、在市當局之可能範圍內、略爲增加、玆將康德元年度經常費數字列後、

一、薪水　四千九百八十元
一、津貼費　一千二百六十八元
一、加工材料費　五千元
一、傭人料　二千九百八十八元
一、伙食費　七千八百六十八元
一、備品費　六百廿八元
一、消耗品費　三千四百五十七元
一、印刷圖書費　一百元
一、通信費　六十元
一、被服費　七百元
一、修膳費　六百元
一、藥價費　一百元
一、救濟院擴張費　三千五百元
一、救濟院授業部設置費　三千五百元

該院之組織、依新京特別市救濟院處務規程第一條之規定置下列各部

一、庶務部
二、救療部
三、殘老部
四、濟良部
五、孤兒部
六、授業部

至於各部掌管之職務、前有救濟院處務規程、已詳本報玆不贅述、

△授業部狀況

依該院處務規程、第七條之規定、該院授業部掌管左列各項事宜、

一、關於土木事項
二、關於印刷作業事項
三、關於洋襪作業事項
四、關於毛氈作業事項
五、關於縫工作業事項
六、關於織布作業事項
七、關於鞋工作業事項
八、關於農耕作業事項
九、關於其他授業事項

但該院改組伊始、因地址及其他種種關係一時難望全部實現、今就原有之工作酌爲擴充、俾一般入院被濟人等實習工作、以作將來謀生之道、然經費若穩固充實、則各種授業之實現、亦不過時間問題耳、玆將已經實行工作之作業列之於左、

一、印刷作業　一、縫工作業
一、織布作業　一、鞋工作業
一、農耕作業　一、毛毯作業

（織布）

周院長、爲關念在院被濟人等、俾投其所好安其心、使其出院時得有技能在身、以資各謀職業、不致再爲失業所困而入岐途、觀上述之康德元年度之該院常年經費中有『救濟院授業部、設置費三千五百元』此項即爲添設木工作業、及洋襪作業等之用、現適在計劃建築房屋、不日即可實現、

△入院手續

凡入該救濟院求濟者之入院手續、綜括而言約分左列三項辦法、

甲、押送方法、此法係由警察機關、或其保衛地方治安機關、爲安靜地面之見地着想、將無業游民嗎啡患者及其擾害地方安寧之份子、行使警察權、押送該院、

乙、介紹方法、此法非警察等機關之强制押送、乃一般仁人善士、見有流離失所之貧苦人民、情節悽慘、發動惻隱之心、不能隨其放任以個人之名義、介紹入院、如該院孤兒部之孤兒、即多屬於由個人介紹而入院者、

丙、自投方法、此法弗屬於上述兩法、乃因無力謀生或受其他不堪忍之環境、依個人本意、情愿入院、請求收容者、如該院殘老部中之殘廢者及年老者、與濟良部中之婦女、均係自投入院者也、

（縫工）

△出院手續

關於出院之手續、分下列三大項、

（甲）關於救療部者、該院收容之無業游民及嗎啡患、如能立即工作者、即行撥入授業部工廠、令其工作、如有患病者、俟其療養痊癒後再行撥入工廠工作、以示體恤、滿三年後、始准退院、但於入院之三年內、其習癖已除、精勵作業而無過失、並認爲有自謀生活能力者、得由院長呈請市長核准開釋要之合於左列各條之一者即得以出院、

甲、在院內習得正業、或認爲有經營生活能力者
乙、由親族聲請扶養、請求領出者、
丙、經農工商號、及官公機關之介紹、認爲謀得適當職業者、
丁、被指定爲養子、繼承宗祧、認爲適當者、
戌、其他經市長認爲成績良好者、亦可酌量情形令其退院、

（殘老）

（乙）關於孤兒部者、該部收容之孤兒、以滿十四歲爲限期間已滿、願出院自立謀生者、經該院調查屬實、認爲適當者聽之、其有相當情節請求出院者、須由原送人、或其他關係者、出具領結、經院長查核屬實、即許其出院、並由院長轉呈市公署備案、但在院期間已滿、而決無不良行爲之虞者、亦得令其繼續轉入救療部、撥歸工廠、學習技藝、

（丙）關於濟良部者、該院收容之婦女、在院期間經過二個月時、始得擇配結婚、但經考查之結果、品行端正性質良好者、亦得縮短上述之期間、希望願與該婦女結婚者、須具三家殷實舖保、呈請市公署地方科核准、經地方科調查屬實、認爲適當者、得令聲請人呈交像片、及双方之結婚願書後、方可准其出院結婚、但該聲請人對於救濟院、須納國幣十元以上之捐金、以示贊助之意

（農耕）

（丁）關於殘老部者、凡不能自食自立、孤苦無依之殘廢人、罷病者、或年在六十歲以上、因無人扶養、而致流落之衰老者、無論其自投或經各機關押送、及由其親隣介紹來院者、均撥歸殘老部收養之、如係罷病者、入院之後、由該院代爲治療、俟其身體恢復健康、殘疾痊癒能自謀生活者、該院得酌核情形、令其退院、或令其在該院授業部工廠工作、入院後待遇、依該院處務規程施行細則、第二條、第三條及第四條之規定、該院對於收容者、給與衣食、有疾病爲其療治之、並對收容者考查其年齡健康性質、及從前所作之職業、使其從事適當作業、但鴉片嗎啡患者、於中毒治療後、課賦作業、並附講堂、設初高兩級敎育孤兒、對於孤兒以外之收容者、按其年齡資質、授以相當之職業敎化、或感化敎育其在救療部中各工廠工作之收容者、凡品行端正、工作優良者、按月予以獎金俟其出院時、一齊發給之

（孤兒講堂）

△收容人數

玆將該院自康德元年一月迄至七月每月收容人數、列表記之如下

	六月份	七月份
救療部	二一八	一七三
孤兒部	四五	五〇
濟良部	一〇	八
殘老部	二二	二四
計	二九五	二五五

△參觀拾零

新京特別市救濟院址、共佔地七十畝院舍佔地二十畝、成正方形房屋約百間整肅清潔、以其地處郊外、清靜幽雅、異於城市人煙混亂之區、其餘五十畝地、則爲農耕作業用地耕種多爲蔬菜之屬、成熟蔬菜、則爲收容人之菜食、無需另外購買、亦稱簡便、而至經濟矣、共各部宿室、各均整齊潔淨、頗重衛生、各作業室中、收容者之工作、精神振作、無偷懶之習、工作認眞、室內清潔、毫無狼藉之處、則尤其餘事也、孤兒部之孤兒大者十一二歲、小者六七齡、入敎室、埋首潛修、下課後嬉戲於庭、均能按執就範、較之同等之學校學生毫無遜色、該孤兒之主任先生爲宋君雨田、得有如此之好成績、宋君之力也、至於收容者、無論長幼、均着藍布褲褂、藍布乜鞋、小褂之左襟上有白色市署之徽章字樣、責有專人爲其洗衣服以重衛生、其穿用之衣鞋等、所用之材料及製作、雖由該院授業製造、但以出品甚少、不敷足用、故多由街市訂作收容者之睡眠飲食均有定刻、飯食、爲秫米飯每日約需米一石有餘、以該院所種之蔬菜佐食、較之市當局未接收以前之食稀粥飲鹽水、盛强多多、遇有年節與以肉食之類、以示優待至於收容者在工作之暇亦覺煩悶、現該院新設八隻眞空管之無線電放送器以作收容者之消遣、此外對於收容者應加以脚鐐、然周院長爲體恤及便於工作免除痛苦、除其性質兇暴、不服敎訓者外一律免去之、周院長學識豐富、辦事認眞、素以慈善爲懷故該院經費、完全公開、尤其對於收容者、所用欵項、更加認眞使用、一分一文亦弗敢耗費、一般收容者無論長幼婦老、莫不銘感於肺腑該院之前途發展無量、亦可謂市當局之知人善任矣云、

（濟良所女）

（製鞋）

霍亂一症　兇猛似虎
喪人性命　猝不及防
唯兜安氏霍亂吐瀉聖藥可以治之各埠葯房均有出售

注意

去年本公司該葯供不應求存貨告罄今年請各經售家多購以應市需顧客尤須早日購備方可高枕無憂切勿誤服他葯視性命如兒戲

上海江西路四八九號
兜安氏西藥公司謹啟

懷中良藥　著名聞藥　豫防惡疫　起死回生之靈藥

一人服用一家無病、一家服用一鄉無病、一鄉服用國家無病

守田寶丹

往々有假牌請特注意仲町二十二番地守田氏

消化、滅菌、救急
是寶丹之三大神効

粹集東西兩洋最貴藥材、配以雲南麝香、四川蒙藏之香味、唯一無二之貴重煉藥也、又聞之爽快無比、行旅必携、家常不可不備之靈藥也。

藥効一般

水土不服、吐瀉霍亂、頭痛昏花、眩暈猝倒飲食過量、身體怠倦、唇焦口燥、紅白痢疾各種惡疫流行時服用寶丹諸患立癒奏効如神

定價

二十錢	五十錢	二圓	五圓
三十錢	一圓	三圓	十圓

總批發處　本舖 守妙　守田治兵衛
本行　東京市下谷區池之端仲町　振替 東京二九八五番
分行　大阪市南區長堀橋筋二丁目　振替 大阪五七七三九番

○全國各大藥房各雜貨舖發售

染白髮紅毛之靈液

那伊斯

各界淑女諸位啊！倆們赶快購得靈液〃那伊斯〃染髮染髮、那麼着倆們的頭髮、一定倍舊加增美麗光澤、永遠不知老罷。

〃那伊斯〃原來染髮最容易、普通的此一染、不但跟自然髮沒甚麼分別、而且加倍光澤、並無走色及毛質損傷之弊、而永保染色。女史各位赶快試試罷。

定價　試用瓶 四十戔　小瓶 五十戔　大瓶 九十戔

本品貼有華文仿單各藥房均有發售

發售處　大阪東京　丹平商會藥房
代售處　大連 大寶藥會社　奉天 井上誠昌堂　奉天 佐藤廣濟堂

活性黑菲菌劑

若素

胃腸與榮養

(寫眞實物大)

好藥無國境！ 若素名謙讓
無往不歡迎 勢將遍環球
汝性無所偏 治療兼榮養
幼老皆宜用 超越人種界
全般臻健康 祈汝完使命

慢性疾病新療法

謹告醫家

慢性的病疾、例如胃酸過多症、胃阿都尼（胃弱）、常習便秘、慢性下痢、腸胃內異常醱酵等胃腸病、肺結核、肋膜炎腸結核等消耗性疾患、腎臟炎、糖尿病、神經衰弱、貧血、虛弱體質等—之大多數、對於僅有對症的効果、而不出乎此範圍之化學製劑、抵抗極爲頑强、故病勢自然遷延、竟有速斷爲不治痼疾、徒事興嘆、束手無策者、十之八九、雖然玆有所發見、可謂爲於療界、別開新[illegible]之療法、中外治療界、對此之認識與日俱進、勢將風靡世界之概、此即是東京帝國大學名譽教授澤村眞博士、以黑菲爲基礎、創製之榮養酵素劑「若素」也、

慢性病治

從來諸療法欲爲而不能爲者、「若素」獨能輕易爲之、其故何歟、一言以蔽之、緣由本劑始能保持細胞原形質賦活作用的偉力、此項作用、不僅含有刺戟體之蛋白質、維他命、英蘇靈類似物質等之總和、且含諸種以增强其他酵素爲職之助酵素、而其力量爲最多所使然、

强力酵素

是以本劑能使慢性病的衰弱、恢復於健全、誘導諸疾患於治癒之効果、非從來之對症療法所能夢想、而其効驗之速、胃腸機能之復活、食慾之亢進、體重之增加、精力體力之充實、諸般可喜之徵候、服用本劑不出數日、自然發現

藥價低廉

粉末 三十日量 金一元六角（用量每日三瓦—一瓶容九十瓦）

◎不取送費 直接向本會函購者、每到價款、即將一瓶、即急送達、不另取分文送費、

—總發賣店— 榮養與育兒之會 日本東京芝公園十一號地

—海外代理店— 三井洋行 支店出張所所在地 大連・奉天・新京・吉林・哈爾賓・天津・北平・青島・上海・漢口・香港・西貢・馬尼剌・曼谷・新嘉坡・蘭貢・加爾各答・巴塔維雅亞・悉尼爾耳鉢恩・孟買・倫敦・紐育・舊金山・西特里

—滿洲代理店— 日本賣藥株式會社 大連市浪速町

如就近藥店・此藥斷市時・可直接向三井洋行各地支店・或日本賣藥株式會社大連支店・去函購買・縱買一瓶・郵費亦由支店或會社負擔・急送送上

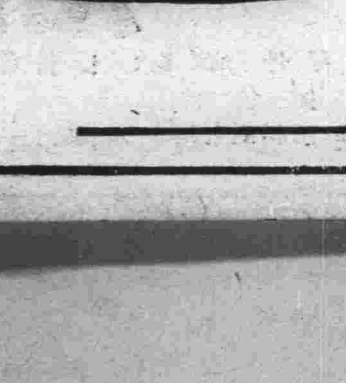

皇帝陛下 賜內帑救濟災民

皇帝陛下、體天愛民、聞全滿各地之水災狀況、罹災民困苦萬狀、且各地方土地之收成、又受多數損軫念尤深、特示頒賜內帑、救濟各地方災民之旨、民政部葆次長、因即恭詣宮內府、敬謹代表災民拜領云、

今後以五年間之大計劃 整備全滿衛生機關 民政部衛生司決定之方針

民政部衛生司、曩者決定滿洲國施設實行衛生方針三項如下

一、充實地方衛生機關、一、普及醫療機關、一、豫防及撲滅傳染病、

據此着着進行其過程之第一步、爲本年度設衛生指導官、創設國立醫院、於各縣設置配屬公醫師、充實檢疫所、及設衛生技術場、然而欲達到此目的、完備國內衛生行政之施設、於國家財政上、復有關係、至少亦須今後五個年之期間云、又民政部衛生司對各縣配置公醫廿餘名之詮衡決定已見前報此等公醫定於十日集合民政部衛生司聽受衛生司長及關係科長之指示事項後、至晚十五日前向配置現地出發、

九、一八記念放送 滿日作聯合之舉行

新京放送局、鑒於九一八記念日、各地行各種記念、特行左記之特別放送、

一、午後六時起八時止、將在東京九段軍人會館舉行記念祭之實況、中繼放送（廣田外相林陸相）

一、八時起八時十分止、由軍司令官官邸、放送菱刈司令官之講演、

一、八時十分起至八時半止土肥原少將由奉天講演

一、九時起十時半止、板垣少將講演、

一、九時半起十時止、由奉天放送事變當時住奉居留民代表回顧談、

徹底統制出版物 首警廳設檢閱系

首都警察廳當局爲徹底統制新聞雜誌以及各出版物計將在特務科添設檢閱係、專司檢閱新聞雜誌等、以示專責而利進行、

挽救新京食水饑荒 淨月潭儲水池工程努力進行

國都建設局設計、挽救新京水饑荒之儲水池及自來水管經榊谷組之手、着着進行、其地距新京廿基羅、即在雙城縣第五區腰站淨月潭、其工程自本年五月、即由國都建設局黑水技師率技術員等三十名、監督天津苦力約二千名、披星帶月、赶緊施工、計其堤池工費、約百五十萬元、合機器水管等計之、則達四百萬元之巨、可謂爲一大規模之工程、其堤之周圍、距離約三十五里餘、直徑最長之距離約六里餘其面積之中、包裹人家四百戶、其取水地點、則屬距京十三基羅之南嶺淨水池、豫定明年九月竣工、而在竣工前之八月間、每日即可向新京市送水約八千噸以上、故此水池完成之秋、足可挽救新京著名缺水之饑荒、絕無再鬧不足之虞、茲將該工程設施之大概、說明如左、

一、堤質　土造

一、堤長　五五五密達、上寬八密達、下寬一百密達、

一、水深　一九密達、

一、高度　一六密達、

一、儲水面積四、六六〇、〇〇〇平方密達、

一、儲水量二七、七〇〇、〇〇〇立方密達、

一、一日最大送水量四〇、〇〇〇立方密達、

又該地附近、風光明媚、聞已預定爲國立公園之地點、將來或在彼處、建設離宮、而成一新京幽雅之遊矚區歟

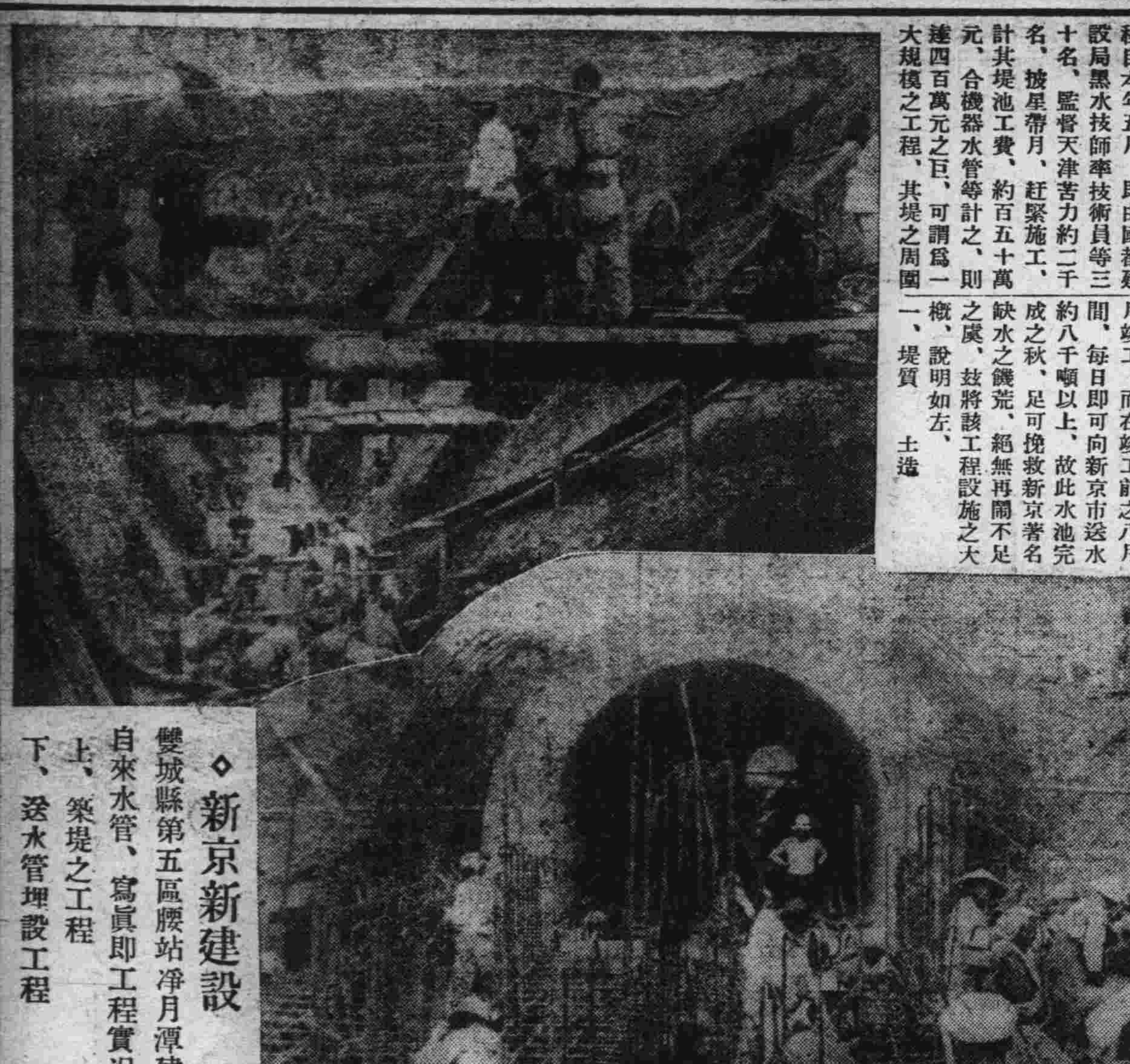

◇新京新建設 雙城縣第五區腰站淨月潭建築自來水管、寫眞即工程實況 上、築堤之工程 下、送水管埋設工程

設蓆業組合會 挽回蓆之聲價

（營口八日電）本地境內年產蓆約九百萬張、約值五百萬元近來品質漸劣、縣署設蓆業組合於田庄台、置指導員審核材料、併開市場、俾挽回聲價云、

日美選手 陸上競技 在神宮外苑舉行

（東京八日電）美國超弩級軍風號無敵於世界、此次訪日於八日午後一時五十分、開運動之幕、祝詞宣誓如儀午後三時十分、行八百密達競走、發電時前無勝負云、

滿日兩國永遠親交之 議定書簽字紀念放送 ——新京放送局決定之秩序

新京放送局以本月十五日、爲滿日兩國永遠親交之儀定書簽字之期、當行兩國交驩放送、劃兩國靑史一新紀元其決定之秩序如左、

一、由新京放送

午前十一時起、二十分止我國軍樂隊奏君千代調、謝外交部大臣述詞、

一、由東京放送

午前十一時廿分始、卅分止、我國國調、坪上拓務次官述詞

一、全滿放送

（一）午後二時半起至三時半放送本日在外交部開簽字記念祝賀會及宴遊會之實況

（二）午後六時半起至七時、熙大臣記念講演

（三）午後七時起至七時四十分、奉天協和會俱樂部演新劇『河灣』

（四）午後七時廿分起至八時協和會理事王樹聲講『値承認記念日』

（五）午後九時半起至十時軍樂隊奏我國陸軍軍歌

勇敢之鄧團長 黑夜討匪追擊奏功

（哈爾濱八日電）駐双城縣吉林軍第廿二團長鄧雲省、於八月卅日夜、匪襲哈長火車時、率部若干、於西城子附近、斃匪甚多、持首級廿歸報、第四軍管區司令官、近將表彰其勳績、双城縣警察隊長、亦由吉林省公署表彰云

慰問列車 抵——吉

（吉林八日電）鐵路總局第二次慰問列車、於十日午後五時半入吉林、在三日間、行施醫慰問廉售、十二日止云

密運寶石犯 被捕 運二次値五萬元

（大連八日電）山縣通五五番三淸洋行支配人河田淸二、年三十四歲、本日（八日）經神戶水上警署會同大連警署將其逮捕、因曾犯密運寶石罪、五月初運鑽六十格蘭値一萬八千元、計運兩次、約値五萬元云、

滿日兩方籌備歡迎 日本聯合艦隊將官 日機七十五架廿日來京

八日午後二時始、有日本海軍關東軍、領事館、滿洲國新京特別市、在鄉軍人會、海友會、長勇會、警察署時局後援會等各關係者參集、於新京地方事務所、協議本月十九日來京之日本聯合艦隊末次司令長官以下幹部八十一名、又廿日午後艦隊飛機乘飛機七十五架訪京、究應何法歡迎、決定事項如左、

一、於司令官以下來京之十九日午後七時半、在新京驛月台、由官民各團體代表者堵列歡迎、滿洲國軍隊、在京各學校團體、執日滿兩國旗在驛前歡迎、

一、廿日訪問飛行滿京後、在西公園海軍記念碑前、由總領事、新京特別市、地方事務所共同主辦一般人可以參加之園遊會、餘興則高蹺、軍樂隊等云、於午後四時半散會云、

建平縣民呈控 當地土豪王克學

民政部近據建平縣民孫承業呈控該縣土豪王克學、恃勢誣控陷害、請查辦等情、該部因不得詳情、特令熱河省長查報辦理、並批令該知照靜候處理云、

超特急列車名 投票當選 奉天林茂雄氏

（大連八日電）當選超特急列車名之亞細亞二百十五名本日午前十一時於鐵道部部長室、舉行投票之抽籤之結果爲奉天稻葉町六番地東邦電氣工務所林茂雄氏當選云、

雷擊海中輪船 滿船起火乘客逃生 ——四百五十人行方不明——

（阿玆玻璃巴克『紐嘉錫』八日急電）阿脫蘭豈克、嘎爾翻德、威斯呑函滋輪船公司有輪船摩羅克亞斯爾號（一萬一千三百噸）由哈吧哪開船、向紐約航行中、行於紐嘉錫海洋之斯哥脫蘭德燈台附近、忽被雷擊、引起火災乘客各自逃生、五百六十乘客中、有百名乘救命船赴西巴多、又十四名已上附近海岸、其他四百五十名、尙不知下落云、

沖繩一帶 颶風

（那覇八日電）由台灣經中國海向日本海至沖繩之颶風、七日晚至八日午前七時、平均風速二十五密達、莊稼損害甚大云、

珠河縣城 匪——警 被警察隊擊退

（哈爾濱八日電）六日午後九時許、有匪約百名、持匪小槍機關槍、襲至距珠河縣城一里之地點、警察隊與之激戰二時間、將其擊退、我方死一傷四、匪損害甚大云

布洛達普氏 將入蒙古旅行

（大連八日電）印度志士布洛達普氏、擬於九日自大連出發北行、在新京作諸般準備後即赴蒙古旅行、又由大連有那爾氏同行云、

西公園秋季野球戰 結果七對三新京勝

滿洲體育聯盟主辦之秋季滿日對抗野球戰、八日午後四時始、在西公園運動場舉行結果滿洲國軍攻擊不足、以七A對三新京軍勝云、

哈爾濱 日人驟增 達一萬七千名

（哈爾濱八日電）在哈日人益形增加、現在已達一萬七千名、小學校生亦有一千一百五十八名云、

異鄉人困窘他鄉 社聯會施以義舉

河北省人孫福慶者、前因家鄉胡匪甚多、携同家眷男女六人赴哈投親、途經新京、而所帶之盤費已分文無有遂淪在街頭乞討、後經記者勸其赴新京社會事業聯合會內懇祈助援、經該會謝理事慷慨贈于拾伍元路費、嗣後沿途施與金錢者大有人云、

蘇俄擴充軍備 於庫倫設武器工場

（奉天八日電）蘇俄當局、對於擴充國境方面之軍備、大七日無暇晷之勢、業經屢誌茲據最近達到本地極可靠之情報稱、蘇俄最近於庫倫近郊入手建築武器化學製造所目下正繼續運送各種機械、開該工事、有在本月內完成之機運、一方注兵器所所長埃利毛埃得毛福阿、與技師三十名、已抵該地、督飭種種、且庫倫蘇俄飛行場、亦已逐漸擴大、現在有收容二百餘架優良飛機之能力、先日蘇聯空軍第九大隊長布拉特夫隨從二十一架爆炸機、十三架偵察機抵庫倫、據專門家之推測、蘇聯空軍有如左之實力、

驅逐機　四六中隊

爆炸機　四六中隊

偵察機　八七中隊

攻擊機及其他　三一中隊

海軍機　三二中隊

氣球　一三中隊

合　約三千架

鐵道教習所生 來吉

（吉林八日電）東京鐵道教習所學生三十四名、乘七日午後三時半到埠列車來吉參觀市內各處、勾留一宿之後八日乘午前十時列車赴敦化云

學生行竊 被捉

七日晚下午四時許、在新京百貨店洋品部、有京內美專學校學生蔡某、趁人多手雜之際、竊得皮帶一條、不意爲日人瞥見、當場捕獲、大加毆打、後經蔡某自認係某校學生、并指校章爲證、日人憐其係學生、於毆打之後即行釋放、

爲謀運輸圓滑 開直通規定講習

自開始經由北鮮橫斷日本海連帶運輸以來、會改正旅客及貨物直通之規定、新京鐵道事務所、爲圖成績向上、擬行招集新京及四平街之職員、開直規定講習會云、

占勝部下被捕 盧元隆仍能跳梁歟

（營口八日電）水上警察局、於七日午後九時許、在平康里、捕得可疑之人、察訊結果、乃前張學良麾下假義勇名占勝之有力部下、名盧元隆、於盤山海城營口搶掠、近隱本地某會社工人云、

農安扶餘方面 鼠疫終熄

（大連八日電）農安扶餘方面之百斯篤、漸趨平穩、然每日平均、尙有三四名新患者發生、而〇〇線之建設工事亦因之遲延、一切材料之輸送、多用河船、扶餘方面流行狀態、因該方面官憲住民多隱匿患者不報、頗難判詳細、故工事班此次特派密探努力於發見患者、徹底講求防疫方法云、

營口越獄犯 捕——獲

（營口八日電）四日午後四時許本地第一監獄工場中人犯四十餘名、企圖越獄、僅二名逃走、經偵緝隊搜查結果七日午後七時、在獄南草中捕獲云、

市公署派員 勘驗水源地

新京市公署因市內上水道吸間食水甚爲渾濁、一般市民對之很有怨言、該市爲明瞭市內自來水渾濁之原因起見、特派該署工程技師前赴自來水發源地測量水質詳晰化驗、以明眞像、而便設法澄淸水源云、

褒獎村上氏之殊勳 賜以勳五位景雲章 日外務省電哈領亦加以表彰

吉林省公署事務官村上条太郎、前以北鐵南部線匪賊所拉致之人內有外人九名、村上以勇敢行爲謀救出之、各方面均絕對讚賞、政府於七日頒賜敘位敘勳令、八日午前十一時在國務總理大臣室由省川恩賞處長列席傳達於葆民政部次長、令如左、

敍勳五位賜景雲章

吉林省公署事務官村上条太郎、

又（東京八日電）日本外務省對英雄犧牲之村上条太郎、八日表彰其功績、賜金一封（五百元）廣田外相電森島駐哈埠總領事、授表彰狀云、

査封之北鐵圖書館 當局又復准其開館 若再行赤化隨時可查封

北鐵中央圖書館、去年十月因暴露赤化工作之陰謀、被我國官憲査封、一面路警處檢收不妥文件、一方嚴予監視、近來已對該館責任者訂契約、以將來勿再暗於北滿行赤化、倘認爲必要、隨時可查封之條件、五日、已准其開館云、

因愛兄妾 休去髮妻

西三馬路住戶高某、在某機關充職、於二年前娶妻農家女張氏、廿四歲、夫妻甚相投合、高某胞兄去歲於大連娼門領女書娟爲妾、廿六歲容姿秀麗、曾於今歲二月私逃、經高某代其胞兄登報找回、因此彼此兩下、往來甚近、該妾於今歲三月間曾來新京、終由愛慕而發生密切關係、因此高某遂與張氏日漸疎遠、時加虐待、張氏無法每以忍奈臨之、常求食於隣家、高某對此置而不問、並於今歲舊曆六月廿七日寫休書一紙、贍養費路一百元、費衣費各十元、令張氏離去張氏不允、迄至今日、尙未解決、頗引起社會之注意、

自治委員會 王委員長一行 渡日視察

新京特別市公署自治委員會久擬派員渡日、參觀主要都市之施設、實地研究都市計劃之道路、水道等、六日市公署開自治會、協議結果、決以王自治委員長等八名渡日、於九月二十三日、由新京出發、期間豫定一個月云

鄭總理招待 海軍部參謀長

鄭國務總理大臣、定十二日午後六時在新京大和旅館設宴迎筵、招待駐滿海軍部新舊參謀長、

新京廣生行啓事

逕啓者新京敝分行前任經理劉銓（即劉鳳池又名作衡）侵呑行欵數達七萬餘元之巨本年四月間經敝總行派委馮乾初前來査明當在該管警署指控傳案拘押復又向法院正式提訴在案查劉銓當在警署羈押時情願將其個人名義所開設之龍春電影院內部機器等物作價移轉敝行營業抵還一部分侵占之欵經敝行接收請由官廳另發營業許可繼續營業惟該電影院在劉銓營業期間對外所有一切虧欠債務茲限於自登報日起一星期內親臨大經路廣生行面洽以便由劉銓兌償內扣除逾此期限敝行概不負責恐未週知特爲聲明

九月一日　新京廣生行啓

大同報社廣告部　電話二〇九六番

交通銀行 收兌哈票廣告

逕啓者查前奉黑吉各官銀號及邊業銀行所發行之各種舊幣按照舊貨幣整理辦法已於本年六月三十日以後失其通用之效力敝行所發之哈大洋票遵照舊貨幣整理辦法雖尙保有今後三年間通用之效力惟敝行爲求民衆交易之便利及促進幣制統一起見凡持敝行哈票來敝分支行兌換者均可按照法定換算率一律兌換國幣恐未週知特此廣告

鶴岡煤礦公司通告

茲定于九月十一日上午十鐘在哈爾濱道裡商市街三十六號本公司開第七次股東常會報告去年度決算並于午後一時開臨時股東總會修改公司章程選舉監察人並討論整理股本股票各案屆期務希各股東携帶股票蒞會爲盼除分函外特此通告

老人牌牙膏 超等牙粉

奉天同昌行牙粉製造廠

瀋陽中街貫記胡同自動電話二三三九號

同德泰茶莊

自動電話三三八　奉天　省城

本茶莊開市已歷六十餘年專門採製各種茶葉推銷甚廣除售本市外尤以遠近各市鎮爲最久蒙顧客所嘉許敝主人以茶爲吾人日常必須之飲料品對於配製力求精良合宜時地需要至於外埠函購謹愼週宜以副雅意近將各茶提高特此佈聞

製茶場　蘇州閶門外楊安濱　杭州江干南星橋　福州南台下渡

精心選製　各種茶葉百餘種批發零售

總號　支店　分售處　市內小西關大街上頭路北　商埠北市場二十六緯路西首路北轉角　市內第一商場電車站前路北

大阪商船行輪

●開往門司神戶大阪
□此船有二等三等倉▲此船經由廣島 開上午十時
烏蘇里丸 九月十日
貝格爾丸 九月十一日
□夏德露丸 九月十二日
扶桑丸 九月十四日
哈爾濱丸 九月十五日
▲亞米利加丸 九月十六日
烏拉爾丸 九月十七日
香港丸 九月十八日
□他古瑪丸 九月十九日
●開往天津（到塘沽止）
日東丸 九月十二日
●開往上海福州基隆高雄 下午三時開
長沙丸 九月十一日
福建丸 九月廿四日
●船票發售 滿鐵沿線各站及各埠日本國際觀光局
車船運運票（往復票火車減二成輪船減一成通用期限兩個月）（買往復票返程票價可減二成通用期限參個月）發售
●專屬貨物代辦處 各地國際運輸會社
大阪商船株式會社
大連支店（電話四一三七）
奉天出張所（電話四〇八九）
新京出張所（電話三二一六）

阿波共同行輪

●開往芝罘威海衛仁川下午
第卅六共同丸 九月十一日
●開往芝罘、青島
第十六共同丸 九月十四日
●開往仁川
長山丸 九月十七日
本會社代辦山東鐵路及朝日鐵路辦理各種運動一切事務
阿波共同汽船會社
大連市山縣通電話五一〇〇

日本郵船行輪

●開往漢堡倫敦羅特丹
豐岡丸 十一月八日

朝鮮郵船行輪

●開往青島仁川
會寧丸 九月十六日
●開往仁川博多長崎鹿兒島三角
清津丸 九月九日
前記輪船出口時日因天候關係或有更變
朝鮮鐵路各站以及本行輪船經過各口可裝與滿鐵連絡之貨物※有上記記號者純係貨船不售客票並可發行前項連絡提單代實海圖及航海路誌
朝鮮郵船株式會社大連代理店近海郵船株式會社大連代理店大連市山縣通一八一日本郵船會社大連出張所
電話三七三九、六七一二番
專屬貨物代辦處船票代賣處
丸二商會電話四二四六番
各地之日本國際觀光局

近海郵船行輪

●開往營口
豐浦丸 九月十四日
●開往橫濱
勝浦丸 九月十五日
淡路丸 九月廿四日

大連汽船行輪

●開往青島上海上午十一時
奉天丸 九月十日
青島丸 九月十二日
●開往天津（塘沽止）
長平丸 九月十日
●開往阪神
煙臺丸 九月二十日
●開往長崎基隆高雄
山西丸 九月十三日
●開往新潟伏木敦賀（載客）
河北丸 九月十四日
河南丸 九月廿五日
●開往安東
濟通丸 九月 日
●開往營口
河南丸 九月十八日
大連汽船株式會社
大連市山縣通
電話七一三一番
日本國際觀光局中國旅行社

嵩治痢疾腹痛胃腸病靈藥

註冊商標

健胃固腸丸

請留神冒牌假藥

胃腸衛生必備

夫胃腸爲人身營養最要之機關首宜注重其衛生以保强健否則腸胃衰弱百病叢生彼傳染病中如紅痢霍亂等症病勢劇烈極易奪人性命他如吐瀉腹痛消化不良諸病無論男女老幼人人日常所易患一言以蔽之曰胃腸不衛生耳故欲謀胃腸之衛生不可不先服**健胃固腸丸**此丸功能補胃整腸專治紅白痢疾痧疫胃痛腸炎消化不良吐瀉腹痛胃腸衰弱各症如能日常服用可保胃腸强健益壽延年也

另售 **健胃固腸錠** 量少功宏 服易携便

下痢腹痛每服三錠 腸胃衰弱每服一錠

藥價 金二十錢 金三十錢 金五十錢 金壹圓 金參圓

總行 大阪市東區伏見町 谷回春堂大藥房
總經理 大連市浪速町 日本賣藥株式會社
—各埠藥房均有代售—

藥價 貳拾錢 參拾錢 五拾錢 壹圓 貳圓 參圓 五圓 拾圓

珞玲牌牙膏

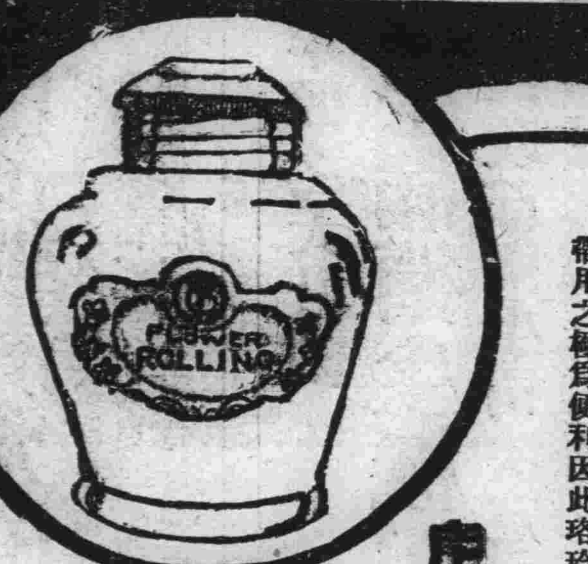

珞玲牌牙膏係依照最新式科學方法選用最精良材料製成爲保護牙齒絕對有效之超等牙膏裝置於精美之錫筩內既然非衛生而且又極其經濟合數人或旅行攜帶用之極爲便利因此珞玲牌牙膏之銷路極爲廣汎也

虎牌 **珞玲粉**

認明本牌謹防假冒

保肌珞玲粉係採用最新式科學方法製成品質最優良效用最顯著每日用少許擦於手臉之上能使皮膚光艶美麗神采煥發較其他各種臉粉實超過多倍

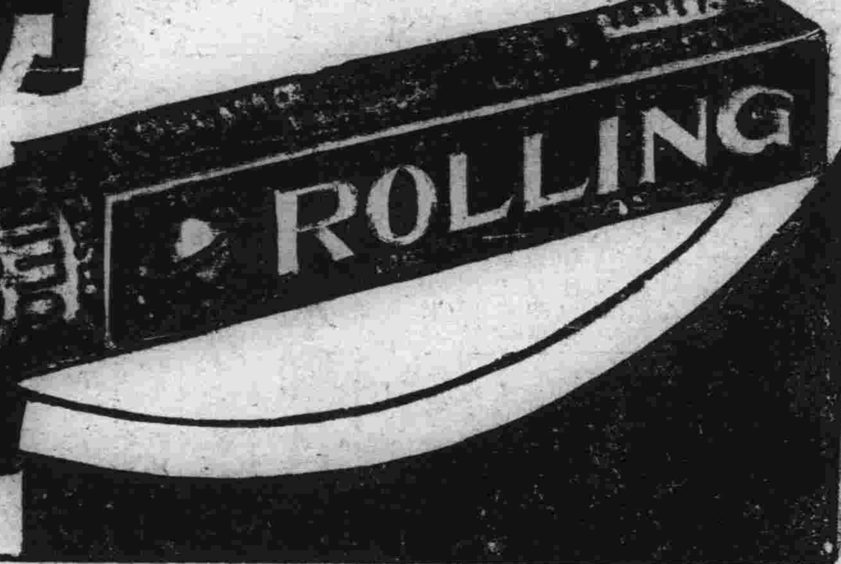

新京代理店

謹防喉痛

喉痛常爲危病之先兆醫者每以喉部爲人身弱點之一務宜妥爲保障以免病菌之侵襲素有喉患者應常備韋廉士吸入止咳片一有微痛立即含用即覺輕鬆而免增劇際此病菌活動之時季不時含用此片實爲防患未然之安全辦法其效之大無與論比蓋其芬芳舒適之滅菌防腐藥氣能直達肺部氣管無孔不入無微不至藥氣到處喉癢停止炎腠滋潤逆氣平順病菌消滅是故治療喉胸疾病不感絲毫痛苦而奏效最速者無有過於韋廉士吸入止咳片矣

各藥房均有出售或直向上海江西路四五一號韋廉士醫生藥局購備每瓶七角五分郵費免收

對於方屆發育之男女兒童

韋廉士醫生紅色補丸是其恩物

游清俊君之公子病前愈後之肖影

差不多每個家庭都有些小朋友！男或女！長得很快身體高度亦漸增進惟精神不振肌膚瘦削體力元氣不大剛强凡有此類子女之父母應知其故係因血虧大有求援於補養治療之必要

韋廉士醫生紅色補丸正是此項兒童之恩物蓋適合其所需也其生血補血健腦壯胃之功端的可靠委係兒童發育時期大有裨益之補品

爪哇吧城四來間一號游君清俊來書云「小兒游萬豪現年十三從前體氣甚弱肌瘦胃呆精神不振深以爲慮但終無法使之强壯後知韋廉士醫生紅色補丸之功試購與服頗見良效服不多時健康漸復體力增益體重增加精神亦大進步現在萬豪已十分强壯因此予甚感韋廉士醫生紅色補丸之功也」

韋廉士醫生紅色補丸不含任何有損之成分其生血補血之功完全出於天然之功力父母不特可賴以壯健其方屆發育之兒童且爲其自身去病强身之靈藥

韋廉士醫生紅色補丸各藥房皆有出售或直向上海江西路四五一號韋廉士醫生藥局購備每瓶一元五角六瓶八元郵費不取

一切信件可由奉天和記洋行轉上海韋廉士醫生藥局

美女芳國 跳舞 新京晚艶

國都跳舞場

三笠町二丁目●電話三八〇六番

奉天外國語學院招生

日語專修科
初等科—一百名
高等科—五十名
（初等科修業半年者直入高等科）

本院之教授較他校成功迅速於一年期內前半年熱心授以初等日本語讀本日語文法及普通應用之會話後半年改爲高等科授以高等實用之日文及會話與尺牘

開學九月十五日

總院 止 奉天工業區一馬路一號

熱地父母如何保障

其孩子之健康

旅居終年炎熱地帶之人民其孩子常有患腸胃之危險但是嬰孩自己藥片却爲他們良好的保障故在熱地常有億萬父母賴此藥片保其兒女康樂如朱維青君之公子即其中之一也朱君原籍廣州現爲仰光唐人街六百十號公益號經理其來書云「鄙人深信嬰孩自己藥片爲治療兒科常症之良藥舍下七個小兒無論何時遇有腸胃毛病但投此片莫不即愈其得個個康强者實此藥片之所賜也茲奉上八月幼兒肖影乙幀示其康强之狀態其他各兒亦莫不如是嬰孩自己藥片之功眞足感也」閣下苟欲保障小兒免患便秘積食發熱腹痛泄瀉痢疾傷痰厥蛔蟲出牙等症務宜常備嬰孩自己藥片於家中其治療各該症之功亦如其防範各該症之靈效也 各藥房皆有出售或向上海江西路四五一號韋廉士醫生藥局購備每瓶七角六瓶三元五角郵費不取

一切信件可由奉天和記洋行轉上海韋廉士醫生藥局

昭和八年三月二十二日第三種郵便物認可
郵政特准掛號認為新聞紙類

大同報

本報創刊西曆一九一三年
發行人 王希曾
編輯人 富彭年
印刷人 賈淨民
社址 新京東六馬路
電話（本日）編輯部四七二四 營業部二〇九六 印刷工場四七二五
報費 一份國幣五分 一個月國幣壹元 外埠郵費在外
廣告價 一行（五號字十三字）一日壹元 特別地位加倍 長期另議

中國統制糧食辦法 將設運銷專局 計劃擬妥待孔實行

【南京電】孔祥熙偕夫人等、由贛乘康特號飛機、遄行飛滬、隨從乘流星巡艦返滬、

【上海通訊】本年自入夏以來、天時亢旱、秋收已成絕望、故各地米價飛漲、民食前途大堪憂慮、爲調劑全國民食計、財政部籌備之糧食運銷局、有亟待成立之必要、日來對於籌備事宜、正積極進行、大約俟孔財長由贛返後、即可正式成立、記者頃從有關係方面探悉該局計劃內容、玆爲分述如左、

採辦方針

一、由該局斟酌情形、分赴各地鄉村採購或委託就地穩妥糧食行代理之、二、遇各產地新穀登場、糧價低落、或歲逢大有、穀價難振、則設法買儲、俾得維持相當價格、實惠及農、免致再現農村經濟破產之恐慌、倘各省發生糧荒、或平時本患糧食不給、由該局就買儲之糧、或向糧食有餘之地採辦、隨時接濟之、總期賤不傷農、貴不傷民、以符古訓、而重民生、三、非至不得已、總以糧產有餘糧價低廉之地方採辦之、如湘省之長沙、皖省之蕪湖、贛省之南昌等地、四、採辦人員、必須向業米糧、誠實可靠、深知米糧之品質優劣、身份之乾潮、及能剔除攙雜泥砂水份諸弊、監視進倉、不致有變壞等事、爲任用標準、

銷售辦法

一、上海當江海之衝、握貿易之樞、採辦便利、運輸迅捷、復以銀錢業之繁盛、鉅款可以立集、故設局於上海、再就左列各大埠斟酌情形、次第設立銷售處、一、天津、二、青島、三、福州、四、廈門、五、廣州、六、其他各地、二、由各產銷機關、逐日將該地運銷數量行市、以及糧食種植收穫、天時雨晴各情形、報告到局、以便參考、三、設法改良舊時商業交易之習慣、節省手續、減少居間費用、以謀產銷兩方之利益、

運輸計劃

一、各地農產物之不得行銷、而致物價低落、農村破產、皆緣苛捐雜稅、運輸不良之故、該局成立之後、凡過本局裝運之糧食不得橫征苛捐雜稅、二、輪船火車事業、遇有本局暫運糧食、應儘量供給艙位車輛、萬勿積壓、以上兩項、均請政府通令各省市各機關、轉飭所屬遵照辦理、三、運費由該局與各輪船公司鐵路局協商訂立之、仍請交通部通知、予以最優惠之待遇、最低廉之價格、依此辦理、糧產之運費雜捐諸項既輕、產地市價可免壓抑、嘉惠農民、當屬非淺、

改良積儲

一、食糧儲藏不善、易於蟲蝕紅朽、故應建築專事儲藏食糧之倉庫、但此則需費浩大、一時難以舉辦、現擬分兩步辦理、二、上海年來堆棧、營業尤爲發達、建築亦漸見佳良、大宗食糧不患無儲藏之府、不妨暫時賃用、至內地各產區、徒以建築鹽陋、保管不得其法、故難久藏、現擬籌劃改良保管方法、勸令照辦、暫資使用、三、前項倉庫、或即由政府另行籌欵建築、照納棧租、則內部一切設備、俱可按照儲積米糧之最新法方辦理、可免蟲蝕紅朽之弊、四、就上海及各大產米區、設立大碾米廠一所、其能力以每日能碾米五千石爲度、並附乾燥設備、使所碾之米、俱得乾燥不潮、可以久藏不壞、

調節糧食

一、欲流通本國米糧、維持相當價格、其關鍵仍在洋米進口、能否加以節制、即本國食糧豐收、不需其進口時、如何斷絕其來源、有賴其接濟時、如何使之進口、數量適中、既不爲本國米糧之害、亦不致民食缺乏、故除洋米征收進口稅外、當採取管理政策、俾收保護本米之實、二、談調節而不知物品之生產銷費數量、不明國外市場情形、猶如暗中摸索、無有不顛躓者、所有本國糧產種植收穫及各種估計報告、應由政府立飭各地主管機關、切實籌辦、依照公布、俾本局得有依據、至國外情形、再由局方設法特約報告云、

內蒙提倡經濟統制 設置貿易公司 總攬各盟旗之交易

【百靈廟通訊】內蒙自治政委會委員圖布陞巴雅魯、頃電其代表蘇寶豐向政委會大會提議興辦蒙古貿易公司、並發行蒙古銀行鈔票、即以該公司組織貿易網、總攬內蒙各盟旗對內對外各項貿易、藉以完成內蒙統制經濟、該項提案、已獲大會通過、即呈蒙藏委員會及中央核准施行、玆誌該提案要點如次、

提案內容

一、定名 爲蒙古貿易公司、二、統制全蒙經濟促進生產調劑消費爲宗旨、三、百靈廟設蒙古貿易公司總部、各旗廟宇之附近設該公司之支部、以構成蒙古商業貿易網、四、蒙古貿易公司之資本、由本會呈請中央、頒印蒙古銀行鈔票十萬元以補助之、並於本會委員及職員月薪中、按月薪多寡抽籌、每月最低限度共籌三千元、籌欵年限另定、五、銀行鈔票之印刷及使用之辦法 甲、頒印鈔票最高票額每張五角、二角、一角、五分 乙、蒙古銀行不另設辦事處可由蒙古貿易公司代行之、並於綏遠、察哈爾、甘肅、青海、各設一兌換所、丙、本公司之售貨、以土產及鈔票爲交易之範圍、六、蒙古貿易公司設總經理一人、副經理二人、奉委員長之命、受實業處之監督、指導執掌一切貿易事宜、下分推廣、交際、百貨、毛革、糧食、金融六部、各設主任一人、幹事得依其事務之繁簡、酌量雇用若干人、支部設主任一人、幹事若干人、本會得隨時派遣稽查監督之各支部、並須於每年端午中秋及年節後五日內、將各貿易賬目、由公司總部、作總呈報、經實業處轉呈委員長核閱、七、凡蒙地毛革等物之出售、以及糧食日用之供給、由本公司總其成、

中國農村凋敝透視 自耕農漸減少 農業試驗所之調查

【南京通訊】實業部中央農業實驗所、近就中國農民中佃農自耕農及半自耕農佔總農戶之百分率、並將自民國元年民國二十一至去年（二十二年）止百分率、互相比較、得知近二年來、佃農逐漸增加、自耕農則逐漸減少、半自耕農則無若何變動、按分配情形而論、自耕農佔最多數、佃農次之、半自耕農最少、玆將該所統計之最近一年（廿二年）百分率、探誌於後、以供關心農事者之參考、

佃農自耕農二十二年佔總農戶之百分率如下、

省別	佃農	自耕農	半自耕農	報告縣數
察哈爾	四二	三二	二六	八
綏遠	二六	五五	一九	九
甘肅	二八	五三	一九	五
青海	一八	五九	二三	七
陝西	二七	五一	二二	三六
山西	一八	六〇	二二	六八
河北	一三	六八	一九	九八
山東	一三	七〇	一七	八二
江蘇	三七	三七	二六	四五
安徽	四五	三六	一九	二五
河南	二六	五三	二一	五六
湖北	三八	三〇	三二	二二
四川	五九	二二	一九	四六
雲南	三九	三三	二八	一五
貴州	四二	三三	二五	一三
湖南	四九	二六	二五	三三
江西	四六	二四	三〇	二三
浙江	四五	二二	三三	三六
福建	四二	二七	三一	二二
廣東	五八	一八	二四	三七
廣西	四〇	三一	二九	三五

以上各省平均佃農三三、自耕農四五、半自耕農二三、報告縣數、總計七三二縣、

劉湘辭職記詳 任人未當功虧一簣 軍民交怨財力困窘

【漢口通訊】此次前日劉湘突然辭職悄然返渝、其原因於軍事者半、於政治者亦半、其辭職通電、關係出自劉氏親擬因在成都未能發出、故返渝以後、又有修改、玆特錄之如後、

劉辭職電

南昌委員長蔣、南京國民政府主席林行政院院長汪鈞鑒、奉命剿赤仰託中央德威北道失陷諸邑以次收復、匪徒竄處勤源已到最後掙扎時期、徒以軍實久乏、各路步調不齊、致令九仞之功虧此一簣、五路孤軍、奮進、迭次冒死强襲、損折殊鉅、目前摒險扼制諒無他虞、但今後如何維繫、則有難乎爲繼者、蓋川省民力已盡、羅掘俱窮、原籌四百萬剿赤軍費、早經用罄、額外拉墊之欵、已達一千五百餘萬、無法彌補、而戰事尚須延長、地方既搜括盡淨、中央則捐注無由、腹枵械竭、唯有坐待崩潰而已、湘素愚戇、不尚浮慕、倘有迴翔餘地、罔不委曲求全、無如一年以來、較竭駑血、心力卒悴、微特無補時艱、而局外浮言、反以不肖之心相度、一隅如此、全局可知、竊料鈞座主持大計、其困必有什百倍於湘者、此湘之所以欲言輒止、而未敢冒昧直陳者也、然情勢至此、何忍終默、川雖僻遠、關係全局綦重、棉力既盡、來日大難、應請中央解除湘本兼各職、迅簡賢員接替、以策事功、從本日起、所有剿匪總司令、善後督辦、二十一軍軍長各項職務、分別交由參謀長暫代行拆、立候處理、迫切陳辭、伏維鑒察、劉湘叩儀、劉電文發出後、汪蔣均來電慰留、

汪兆銘電

赤匪禍川、時近兩年、被其蹂躪殘破者達十七縣、甫澄督辦、自受命剿赤以來、耗費全川之財力兵力、不可數計、幸其指揮有方、將士用命、克復之區、已有十五六縣、全川第收復、僉言功績、佩慰彌深、豈可以一時辦事之困難、遽萌退志、所請解除本兼各職着勿庸議、至中央對於推誠倚畀、久許忠貞、時事棘手、內外所同、川局艱窘、尤所深喻、自當竭力相勷、共期匡濟、仍盼先行銷假視事、持以堅毅、以竟全功、而安衆志、至殷企望、汪兆銘敬印、

耆老責劉

人民所以茹苦忍痛不惜供給此巨大兵力財力之犧牲者、良以一隅殘匪、短期即可肅清、得以延長將絕之生命也、不圖三期剿匪會議、足下挾其市井乱卜之小術、竟一躍而充任前敵軍委員長、外則爲全國有識者所謗笑、內則貽四川軍人之沾污、乃自就職以來、說鬼說神、指揮數十萬之大軍、一路既受挫於前、五六路復敗退於後、徒使耗費全川之鉅大財力兵力、以期圖剿殘匪於大巴山一隅之結果、功敗垂成、此非足下之罪而誰罪也、足下身臨前敵、顧軍事之大任、竟使各路挫敗匪勢益張、誤川禍民、究應受何懲處、豈能潛回省垣自示無事乎、幸自圖之云云、劉從雲原係一遊方野道、因得劉湘賞識、僭居高位、今經各紳耆一函責罵、一團黑幕、無異和盤揭穿、因亦發出辭職通電、表示引咎、其通電原文云、

劉從雲電

成都劉總司令甫澄、旺蒼壩鄧總指揮晉康、南部田總指揮頌堯、三江口李總指揮其相、蘭草渡楊經指揮子惠、巴州羅副指揮平章、江口潘總指揮仲三、宣漢唐總指揮子晉、岩口場范副總指揮紹增、宣漢劉總指揮擊乾鑒、雲一介布衣、才淺德薄、謬荷相知之雅、過承非分之加、勉以時艱、期於共濟、自維謭陋、原不克承、祗以各軍首長及各路總副指揮、拯溺救焚、願宏力厚、爲澄清之壯舉、謀桑梓之又安、雖一身無官守之責、而匹夫有興亡之責、大義所在、不敢後人、冀竭庸愚、勉肩艱鉅、駐順兩月、會務粗成、經費籌自私人、未給薪津、所望合力觀成、早杜大亂、完成任務、得遂初衷、皎日盟心、長河表誓、詎料事與願違、剿匪之成效未收、民衆之痛苦莫解、撫躬內省、良用歉然、回溯在順在蓉、與各首長及各總副指揮相離相處匪伊朝夕、同切憂危、感萬變之浮雲、罹百憂於此日、無裨時局、徒負虛名、重集愆尤、祇增愧赧、計惟引退、免誤事機、區區苦衷、庶邀共諒、此後剿匪軍事、總部主持於上、各首長及各總副指揮、艱難共濟、同德一心、盼與有成、如火自熄、紓中央之遠慮、奠西陲於治安、不獨吾川七千萬衆同抱休嘉、即雲亦得以閒散之身、稍安食息、私心竊幸、屬望何窮、惟值玆世難方殷、蜀亂未定、漫天赤燄、遍地悲聲、雲獨何心、敢言高蹈、我身不恤、惆悵實多、願留異日之緣、少補當前之咎、攄懷異地、離緒千端、悃欵之忱、百不舉一、特電奉達、惟鑑諒之、劉從雲敬酉印、

劉從雲既將上項電文發出、各方對之、仍未釋然、

青縣農作物 歷經災害 大旱之後蚜蝻又生 秋收僅有二成之望

【青縣通訊】本縣久經亢旱、禾苗多就枯槁、後雖經雨復蘇、但收成因之大減、幸玉米晚穀子兩種、尚青翠可觀、頗有豐收希望、不料入秋以來、連綿陰雨、迄未放晴、而蚜蝻（食穀葉之害蟲、俗稱子化）又乘機而生、所有禾葉均被食光、收成又成泡影、玆將各種禾稼目下狀況、分別誌錄如左、

一、糜黍 此兩種田禾、在粗糧中收獲最早、農民每慮青黃不接、故多種之、不意正當秀穗播粉（花粉）之際、忽遭大旱、以故苗色焦黃秀而不實、好地每畝只穫斗許、甚至有個粒不穫者、

二、早穀 正值秀穗打包、適逢大旱、故多半枯黃、經雨之後、雖慶復活、但不實之病、已入膏肓、每畝好者僅可穫二三斗云、

三、晚穀 芒種前後下種、經雨以後、勃然而興、嫩綠可愛、不料正當秀穗、又逢秋雨連綿、陰多晴少、害蟲、乘機而生、咬食穀葉殆盡、農民一線之希望、又歸泡影、

四、早玉米 自明清以後下種、即未獲十分透雨、吐梭放綫之際、又遇酷旱、已大半不能結實、今雖得雨復蘇、然終嫌過晚、已無濟於事矣、好地者可有二三斗之產量云、

五、晚玉米 麥收以後下種、經雨後、十分暢茂、蒼翠可愛、嗣後雨水調和、可望豐收云、

六、高糧 有紅白二種因久亢旱之故、禾本細纖如指、高不及人、紅糧尤甚、預料收成、當在二三斗、（限於好地）而已、

七、其他 他如豆類蕎麥等禾苗尚佳、但種者甚少、一般食糧（玉米穀子高糧等）既減收至如此程度、本縣秋收可見一斑云、就大部分而言、

繁榮北平計劃 最近不易實現

【北平訊】關於平市繁榮計劃、記者晤社會局長蔡元據云關於繁榮計劃、早就有此擬議、惟係片段的而非整個的、且爲經費所限、多難如意進行、最近袁市長、通令市屬各機關、各就主管範圍、草擬繁榮計劃、現在奉令伊始、尙未着手進行、將來屬稿之初、仍須與各機關首領、互相交換意見、共同決定方針、故究竟如何、現時尙難肯定、大體言之、要不外修整道路便利交通、發展公用事業、提倡社會教育諸端、期在市欵支絀期中、以少量金錢、獲大量收穫、即使欵項關係不獲即時實行、而逐步設施計劃須求一貫云云、另悉社會局前者計劃之郊遊汽車、及發展水電等項、均將加入此次計劃中、促其實現云、

通俗演義 覺世奇談（四一）

清溪道人編次 冲和居士評校

第九回 戀美色書生錯配 貪厚賄老姬求婚

凌婆道『婚姻大事、我老人家怎來作耍的、是瞿相公爲大官人到府上求親、你若慨允、即擇日送聘禮過來、敢莫是早晚就要拜花燭哩』張佛匠信其眞實、纔寫下庚帖交與凌婆、送到瞿家來、郁氏也不問卜、即日發聘、過了月餘、遇着黃道吉日、迎娶張氏過門、與瞿穀完親有詩爲證、

瑤台燭影輝輝煌
一派笙歌繞畫堂
無限歡娛當此際
芙蓉浪裏浴鴛鴦

這瞿穀自合巹之後、夫妻萬分恩愛、那病體不知不覺脫下海洋裏去了、忽一日劉仁軌思念父母、對瞿天民道『姪兒有一言告稟、望伯伯俯聽』瞿天民道『汝有何事可對我實言』劉仁軌道『爹媽去了數載、並無音耗、姪兒欲拜辭伯伯、前去探望、不知可去得否?』瞿天民道『自汝爹媽別後、彼此各無消息、朝夕懸懸無繇遠達、今汝欲去尋親乃人子之一點孝念、但汝年輕力薄、未經風霜勞苦、我令瞿助、陪你同去』劉仁軌歡喜又道『姪兒感伯父訓誨、頗精韜畧、但逢亂世、功名艱於成就、意欲求伯父藥書帶去、潛心玩索、倘得醫道精通、亦不失爲名士也』瞿天民道『醫所以寄死生、亦非細事、看汝老成謹慎、天資敏捷、若能盡心搜索、此道自精、汝大兄敏不好學、二兄質樸自守、皆非活變之才、故我秘而不傳、今將所有內外二科秘方妙訣、古今聖賢書典、盡授與汝、當用心學習、毋視爲等閒也』說罷即進入書室取一概醫藥書籍、交與劉仁軌、仁軌拜受、收拾行囊、打點起程、拜辭瞿天民夫婦、郁氏叮囑了幾句、水陸小心的言語、不覺淚流滿頰、劉仁軌也掩面而哭、瞿穀瞿璿皆哽哽咽咽、不忍分離、瞿天民喝瞿助挑了行李、催逼起行、劉仁軌含淚拜別、出門而去、瞿穀瞿璿、送了一程自回不題、且說郁氏自發付劉仁軌去後、心中悽愴、正坐於軒前納悶、忽見凌婆踅入門來、萬福道『安人爲甚事在此不樂?老身有一樁大喜之事、特來通知、省却煩惱』郁氏拭淚道『有何喜事見教?』凌婆道『本城伍相國廟前、有一龔員外、白手起家、做成偌大世界、媽媽莊氏、也是中年續弦的、夫妻二人、只生一女、名喚掌珠、生得萬分美貌、不期今春、這財主死了、媽媽托我老身、覓一位奢遮聰俊的兒郎、將女兒送與他、把萬貫家財相贈、只討得個養老送終、想這們親、正好與二郎相配、特來作伐、安人可作急成就、不要挫過了喜神去』郁氏道『據媽媽所講倒也相應、不知我家官人、他的主意若何?將來得了他的同意、那時再去通知』

京西五馬路 新 錦昌內科醫院 春陽旅社樓下

肺炎白喉 肺結核 肋膜炎 高血壓 呼吸器病 心臟病 消化器病 腎臟病 泌尿器病 健康相談

醫師 袁錦昌

每日午前九時至午後九時診療

電話五四五六番

阿片嗎啡海洛因古加因巴畢那兒等之慢性中毒用最新治療法負責戒除

急慢性淋疾魚口便毒軟硬性下疳楊梅瘡其他皮膚雜症

血清檢查 乳液檢查 血壓檢查 等應需

新張披露廣告

啓者哈爾濱邊特兄弟商會素蒙諸君贊許玆爲便利諸君起見於八月二十六日起在新京日本橋通二三番地設立支店請駕光臨賜顧爲荷

一、紳士用 最新歐美流行摩登新式各種洋服大氅外套風衣

一、女士用 最新式婦人服小孩服各種毛皮類

一、定做各種男女西服各種精美貨物價值從廉歡迎諸君來店參觀

新京日本橋通二二番地

邊特兄弟商會啓

代辦 民事刑事及一般法律事務 滿洲國商標登錄請願事務

辦事、迅速、懇切、信用、

滿洲國商標呈請代理人 律師 法學士 富永是保

法律商標事務所

新京室町四丁目七（三井洋行對面）

日滿民刑事訴訟、顧問鑑定 對於官廳呈請之事、商標註册呈請

律師 黑田法律事務所

日本律士 黑田 實

日本橋通八十三番地（新京百貨店隣） 大信洋行三層樓上（入口右側）

電話五四四九番

新京益發銀行改組聲明

本行經營銀行業務有年玆爲應我滿洲國政府實行銀行法欲謀業務發達起見增加資本總額國幣壹百萬圓已實收足伍十萬圓於康德元年七月一日依法改組成立名日益發銀行股份有限公司並在哈爾濱設立分行天津設立支行業經財政部許可實業部登記仍營一般銀行事業滙兌存放特別克己所有改組前之債權債務一概負責恐未週知特此聲明

新京益發銀行股份有限公司啓

岡田首相會見西尾參謀長

着手於政治的解決

但陸軍側仍支持向來態度

外務與拓務亦主張不讓步

【東京八日電】岡田首相、於午後二時與西尾關東軍參謀長會見、聽取現地之狀勢、着手於最後之政治解決、在滿機關問題、關係三省之機關之對立激化、將有政治問題之形勢、首相重視右件、正在愼重考慮中、十日頃河田書記長、金森法制局長、提出折衷案、於十一日之閣議、由首相提示、爲折衝關係閣僚之初步、來週當有眉目、正進行準備工作、陸軍側於自己案之支持、表示强硬態度、外務、拓務、亦主張不讓、本問題之前途不能畢透、首相之裁斷、能否解決、則爲疑問云、

在滿機構問題 步入緊張時代

西尾參謀長在陸相官邸

率直披瀝鞭撻中央

向所主張之途而邁進

【東京八日電】在滿機關改革問題、陸軍側於午前九時招西尾關東軍參謀長於陸相官邸、林陸相、橋本次官、永田軍務局長、參謀本部之杉山次長、磯谷第二部長、均出席、先由西尾參謀長詳細報告該問題之現地狀況、並現地之意見、

一、現地對於陸軍案、反對之居留民大會等開催、對於要路、反對陳情、是皆爲一部的、非眞面目也、麥刈全㮣特愼重考慮之、

一、結局、陸軍案以現地之事情、對滿洲國策遂行上、唯一之案、貫徹右件、中央部之邁進、則全關東軍之要望也、

率直披瀝、鞭撻中央、橋本次官、永田軍務局長等亦與關東軍之意見相同、無論如何、斷行排擊妥協、向主張之貫徹邁進、說明本問題之經過、兩者間今後之方策、交換意見、正午散會、

關東廳一萬名職員開會議

支持拓務省案

向關係方面發表宣言

【大連八日電】關於在滿機構改革問題、最近以中央之形勢、關東廳一部之策動、傾於輕擧之見解、於八日午後七時、在會議室、開全職員會、現地一萬人之職員、結束支持公正妥當之拓務案、非一部之策動、作成文宣言文、並決議、送於關係各要路方面、九時散會、

△決議文

關東廳職員、一致結束支持拓務省案、向貫徹邁進、

△宣言文

在滿政治機構改革問題、關於帝國國運之消長之重大事也、弊者依廳員有志者之會合在滿機構之改正、拓務省案、軍事行政之確立、外交官之內政的行政干涉與擯除反還附屬地行政權、於州內州外、同一形體、不可不行於確保之四大原則下、將全廳員之承諾、我廳員、於此恩典、妥當正論、必受輿論之支持、領事之採擇無疑、近時中央之形勢、反吾人之豫期、阻止正論之實現、誠堪痛恨、殊以與吾人所見相同之在滿同胞之聲、出於一部之賤使、牽制公論之唱導吾人不能默過、今政府於本題、在銳意研究中、而吾人卅年來、當在滿國策遂行之衛、以關東廳之立場、不能徒爲傍觀之秋、堅困結束一萬人廳員、拋棄各自一身之利害、善處本問題、以正軍部別、而明政治之本義、期不悞國家百年之大計也、

昭和九年九月八日　關東廳員大會

蘇聯侵略外蒙

設兩共和國

【大連八日電】蘇聯之侵略外蒙喧傳已久、近據來德國、萊伊蒲齊西、布洛玆克雷斯(一九三二年版)發行之地圖、外蒙古、不僅蒙古共和國完全獨立、其西北有唐努玆亞共和國存在之事亦明、蒙古共和國、東部國境北自滿洲里起西至索額爾齊山、與滿洲國接境、人口七十萬首府爲庫倫、唐努玆亞共和國、人口五萬八千、首府爲汗披爾底爾、此地圖到東洋甚少、專供其本國之用云、

黃郛氏在滬訪有吉日使

陳述華北交涉態度

日華國交或將因此打開歟

【上海八日電】黃郛於七日訪問有吉公使、鈴木武官、詳述廬山會議決定之中國側華北問題交涉態度、求其諒解聽取日本側之意見、述歸任之寒暄而去、

【上海九日電】黃郛會晤有吉公使後、預定滯留一日、即由滬北上、

【上海九日電】鈴木武官、自八日朝十一時亘三時間、於李擇一宅與黃郛氏會見行無忌憚的交換意見、在席上鈴木武官自華北問題進行論旨言及日華間全般之懸案、爲期兩國間之眞親善、指摘國民黨以至國民政府之態度遺憾之點殊多、要求改善之、黃郛氏亦諒解、會見極順調

【上海八日電】有吉公使與黃郛氏會見後、八日午後五時與記者團會見談話如左、

黃郛已決定北上、諒必有充分之方策、且黃郛氏曾謂、解決問題、即使需充分之時日、亦爲忍耐、余對此深表同感也、

滿日締結郵便條約

十一月初旬在新京簽字

基於日華郵便條約、滿日間之現行郵便爲替取扱、根本改革、締結滿日郵便條約、前三日以來、東京遞信省側與代表交通部荒木科長之滿洲國側專門委員之間、於兩國提案、行豫備交涉、滿洲國側提案之骨子如左、

一、以日本側全體爲原則、看做一郵政廳、避事務上煩雜、

一、郵便物之種別及其他、兩國之郵便制度務必一致、

一、附屬地交換之郵便物及郵便爲替、與關東州協議收同一之料金、且統一調整現在之重複施設、

一、集各種郵便物之原則及基本的事項爲一條約、其他之細目手續另作成業務協定、應必要時以兩郵政廳間之協議、得變更之、

鑑於滿日間刻下之緊密、特殊之狀態、以可及的速圖兩國間之郵便統制單一化、本月中、於右豫備交涉、取集大體之原案、滿洲國側委員本月末歸國、關於右案仰參議府之諮詢、日本側仰樞密院之諮詢、本年十一月初旬兩國出席代表於新京簽字云、

大島新海部參謀長

十日到任十二日覲見

新任駐滿海軍部參謀長、大島乾四郎大佐、於十日午前七時到任、定十二日偕前任藤森大佐覲見 皇帝陛下、同日赴鄭總理迎送宴、藤森大佐、定十五日九時離京云、

齋藤佐藤兩大使過奉赴旅

美法對滿感情

美…諒解日本之眞意
法…事實上承認滿洲

遊資銷口在滿洲

【安東九日電】九日午前六時十分抵安東之佐藤、齋藤兩大使、在四十分之停車時間入休息室休息、出迎者有舊交之高橋、八木兩元總領事兩大使共有寒暄之語、

△佐藤大使　歐洲諸國之滿洲承認問題、在今日各政府於事實上確有認爲獨立國者、而形勢上之手續、有聯盟加入國、不能爲以上之簡單、擁巨資之實業家、會同先取事實上之承認的行動最後由政府出動之段階、共時究爲何時則不能言、上海事件、與外人以驚慌、較內地爲大也、

△齋藤大使　美國無論何時有不能不承認者、斯吉娼遂外交之後、其承認易如反掌、然此處無事業家投資之途爲困難、其銷口則求之於滿洲國、四百廿億元、存於銀行、無使用之途、今又有勞働爭議、現在美國更爲困難者不在勞働階級、而在無使用資本之途之資本家也、關於美國之經濟復興、有種種之批評、余以爲已入成功之途、國大人多、企業之種類亦多、非一朝一夕之片面問題、村上氏由外務大臣表彰亦不得不如此者、我等有短日數之關係向哈爾濱飛去、黃郛氏共漸歸來歟、如是則在彼處會談、

【奉天九日電】渡滿之途、寄居京城之齋藤佐藤大使、九日午後二時由安奉線來奉、入瀋陽旅館、休憩後於午後十時四十五分赴旅順云、

【京城八日電】駐美齋藤、駐法佐藤兩大使、視察滿洲之途、八日午前六時四十五分於京城齋藤大使談話如左、

對於明年之軍縮會議、日本之態度尙未正式發表、各國之批評雖異、而知日本之決心、最近美國諒解日本之眞意、於精神的承認滿洲國、有力之實業家對滿投資、有向予申請者美國之對華援助、並不大也、

又佐藤大使之談話如左、法蘭西爲聯盟支持者、承認滿洲國雖未實行、而事實上則屬承認、資本家、希望對滿投資、自己亦仰仗調查云、

山本少將

使命及行程

【東京八日電】關於山本五十六少將使命參加軍縮豫備交涉之程途、日本海軍省八日發表(非公式)如左、

山本海軍少將定廿二日由東京啓節、乘比叡丸經美國(目下尙定不上華盛頓)十月中旬抵倫敦有海軍省三人隨行云、又山本少將、七日午後十時十分西下、參拜桃山陵十日午前返京云、

陸軍側主張

絕對强硬

【東京九日電】陸軍側對於在滿機構之改革、如監督系統等、決意無論如何、不稍讓步、岡田首相擬於十一日閣議、留廣田外相林陸相、以折衷案爲基礎、行政治折衝須於十八日以前決定根本方針云、

視察奉天錦州之後

鄭總理抵承德

預定十一日離去

【承德九日電】視察全國各地之鄭國務總理、偕鄭禹白井兩秘書官、在各機關職員、各學校學生、地方團代表之盛大歡迎中、午前十一時四十分乘飛行機抵承、與各要人寒暄後、乘自動車赴承德旅館矣、是日欲贍我總理大臣威容之一般市民約數百名、堵列郊外河岸、以表熱烈的歡迎、總理午後三時接見張海鵬省長以下各廳長、各機關長官及科長以上之官吏、與以訓示後、訪問〇團司令部、慰問衛戍病院、而完本日之日程、開總理滯在之日程爲、

△十日　一、由省長、稅關長、稅務監督署長、專賣公署長等報告行政狀況、二、臨席蒙古王公會議、三、拜觀離宮、四、參拜八大處、五、參拜孔子廟視察圖書館、六、接見一般、七、晚餐懇談會、(〇團長以下招待)

△十一日　乘飛行機離承、

【奉天九日電】巡視國內之鄭國務總理大臣抵奉以來、歷訪滿日各機關、雖無寸暇、而更健康、九日午前七時廿九分乘飛機出發、臧省長以下各廳長、及滿日官民多數歡送、帶同鄭、白井兩秘書官、山本屬官、一路赴錦州云、

林總裁昨抵京

滿鐵注目開發北滿

目下新線觀察旅行中之林總裁一行九日午後一時由哈爾濱乘飛機抵新京飛行場、小憩後一時半向奉天出發、抵奉後直赴湯崗子投宿云、

【齊齊哈爾八日電】入齊齊哈爾旅館之林總裁、對於往訪之記者談話如左、

視察鐵道建設狀況、在黑河一宿、國境方面、格外安謐、北滿之產業開發、內地之資本家無此勇氣、滿鐵以此爲主勲、目下產業開發、於移民策尙在考慮中、未到成案也、

總裁一行、由午後二時、訪問蒲〇團本部、特務機關、領事館、省公署等、午後六時赴江垣滿日官民之盛宴、九日午後八時半飛奉、在湯崗子一宿後、返連云、

日本對軍縮之方針

傾內力冀列國諒解

但美利堅持反對意見

【東京九日電】廣田外相爲傾全力使各國諒解日本帝國之軍縮方針、令齋藤駐美大使佐藤駐法大使、杉村駐意大使、各於十月上旬、分別赴任、併有令杉村大使途次至倫敦、與松平大使協商之模樣、又或令松平大使、於預備會商告一段落、年底歸國與各方面商對軍縮方策云、

【東京九日電】據華盛頓來電日本之軍縮對策、有閣議決定之報、美國依然日本之對英美帕里帖依要求、因持斷乎反對之意見、司汪遜海軍長官『既存五、五、三之比率爲極合理的、此比率爲保障日英、美、三國海岸線、相互安全、今後亦可持續』等語國務省亦不喜美國廢棄華盛頓倫敦兩條約、然希望條約保存未見美國之守勢的安全、他國亦不欲讓步、政府首腦部以日本之帕里帖依之要求、日本海軍爲防禦的目的之必要全爲矛盾之辭、蓋美英二國保護領土權益、散在各方、反之日本殖民地、比較的近於本國而能集中也、

日本之決意

期待英海軍當局

【東京八日電】據倫敦來電、日本政府、對於軍縮對策閣議、決定內容、結新協議、脫卻華盛頓條約比率、採用總噸數制限主義、減縮各國攻擊力、增大防禦力之提案、於無條件拒否之場合、日本始破棄華盛頓條約、熟慮於適當之時期、一方廢棄的聲明、英國之輿論、大體容認日本之態度、英國海軍當局以不滿華盛頓條約、日然聲明趣旨、使世界之情勢變轉、今日不完全、而時代遲晚、則縛於條約、國防廢弛、危及世界之平和、日本育先一棒、廢棄華府條約、期待大海軍主義之實現、歡迎日本之決定云、

使人注目之

法外相訪羅馬

協議法意間懸案

【巴黎八日電】七日本地各新聞載稱、目下穆索里尼首相與駐意國法大使、正協議法意間各懸案、海軍問題、未達協定、而入法領秋尼司之意人國籍問題及菲洲法意領域國境問題、已近事實上之談話、巴爾玆首相、將於十月十五日後訪羅馬云、

蘇聯側要求

釋放從業員

施特派員拒絕令

【哈爾濱八日電】八日午前十時、在哈蘇聯代理總領事拉維斯德氏、訪外交特派員施履本氏、北鐵東部線爆破日本軍用列車之嫌疑者、被路警處逮捕、蘇聯之從業員、無何等犯罪之事實、若已判明、即刻釋放、並請求改善被逮捕二名之待遇、施履本氏謂、滿洲國官憲若無犯罪事實者、無逮捕之事、且該問題正在調查中、所請碍難承諾云、

蘇聯加入國際聯盟

英法意極活躍

法外長努力遊說各方

洛桑湖畔政局緊張

【日內瓦八日電】於頻死之聯盟、期其覺醒之蘇聯政府之聯盟加入案、於八日午後聯盟理事會、加入議程、蘇政府於聯盟以外、要求常任理事國之地位、聯盟事務局及加入案、擔任片方之英法意三國代表等、以爲何必獲得理事會全會一致、在總會亦可以三分之二以上之形式、確保全會一致之支持、八日之秘密會、關於蘇政府之加入、討議具體的手續等、確聞次之各案上於代表者之間云、

一、蘇政府之聯盟加入、贊成之各國代表署名、作成贊成國表、

一、右贊成國數、達總會出席國總數三分之二以上、則蘇聯之加入案提出於理事會、

依右手續、表示聯盟國之總意、理事會、對於在總會瑞士、阿根廷等反對國、充分使其沈默、以爲方針云、

蘇聯警備兵掠奪

滿洲領埠頭木材

施特派員抗議內容

【哈爾濱八日電】蘇聯國境警備兵、於八月廿五日、在黑龍江滿洲側領土沿岸埠頭、强奪繫留中之木材多數、鑑於不法之事、又復勃發、北滿外交特派員施履本氏、對於在哈蘇聯總領事萊維特氏、發如左嚴重之警告的抗議、

一、右件嚴然有領土權之侵犯、

一、以武器相擬、脅迫木樵、所强奪之木材的速返還、

一、嚴飭地方官憲、嗣後不得再有此種行爲、

萊總領事對於右件移牒於伯力當局審查如何答覆云、

華府條約通告

本年內聲明之

在本會議向積極的活躍

日政府向既定方針進行

【東京八日電】七日之定例閣議、日本政府之對軍縮根本對策、正式決定、該對策中最重要者、爲華府條約之廢棄、其通告時期、有主張於豫備會商劈頭、或與我軍縮案提示同時、然提示於會商之帝國案、自體基於比率主義、廢棄華府、倫敦之不利條約、曾經立案、故廢棄通告、帝國之行使享有當然之權利也、據華府條約第二十三條之規定、於年內適當之時期、完了該手續爲佳、因此關與政府之見解一致、因此關於廢棄通告問題、一切之危懼解消、立脚於此既定方針在豫備會、積極的向英、美法、意、工作中也、

實部核准

電信社債註冊

實業部、近據滿洲電信電話株式會社、董事山內靜夫呈請招募社債、呈請註冊等情實部因查該會社、於本年三月股東表決、招募社債金百萬圓、業已招齊、自應准予註冊、已指令照准矣、

蒙旗代表大會

延期開會

【承德九日電】省公署、爲欲解決滿蒙諸懸案、曾擬於本月六日在省公署開蒙旗代表大會、嗣以連日天雨、河漲道壞、交通阻塞、各蒙旗親王代表等抵省者、僅數人、以致不克如期舉行、聞已延至九十兩日云、

岩佐司令官歸京

岩佐憲兵司令官、此次巡閱管內各地、於九日午前七時歸京云、

蘇聯突自對岸要塞

砲擊我國汽艇

事態重大嚴重抗議

【哈爾濱八日電】六日午前八時五十分、滿洲國官憲之小汽艇(國境警察隊之模樣)在黑河東方加民附近航行中、蘇聯側、由陣地用小銃機關銃猛射、我船平安返回黑河其彈丸廿餘枚落於滿洲軍步哨所、已成重大之問題化云

新京錢行

九月九日

國幣每元合金票	一元一二八
國幣每元合鈔票	九毛二三
現洋每元合國幣	一元
金票每元合國幣	八毛八六
鈔票每元合國幣	一元〇八三
鈔票每元合金票	一元二二二
金票每元合官帖	四百四十三吊
鈔票每元合官帖	五百四十一吊
足金每兩國幣	一百十四元
紋銀每兩國幣	一元五角

肺病吐血去根藥出世

肺結核世傳專醫　趙羨忱大夫發明

肺癆一症爲人類之大敵非有祕方則不能去根本堂承授傳祖成方出品三十餘年專治各期肺病久嗽成勞大口吐血痰中代血五勞七傷咳嗽痰喘經余不愈諸藥罔効者速購此藥不論何樣肺癆服之均保去根爲責不犯每料十四元重症欲求詳細附郵六即覆診斷奉天大西關月窻胡同精業堂

●遼陽永峰源公盛源振泰興●海城宏升樓瑞昌號●蓋江老福春堂●遼源義合祥東英醫院●洮南恒成興玉記●鳳城濟生醫院●安東博愛醫院●公主嶺三合德●鐵石滙興公●海龍興發和永興厚●開原驛大羅天●四平街驛天德堂長勝魁●鐵嶺萬升恒乾元泰●營口義興成餘記●西豐德巨豐●海倫久遠長餘記●江省南大街生堂●西安振安醫院●西豐双河鎮中興昌●大連德記西棧●大石橋未生復●金州志義成長春義和●大中藥房

新京總代理　五州藥房耀庭藥房

介紹教授外國語

玆有留學英、法、歸國某君願擔任私人或家庭教師【課目】英文、法文、俄文、自然科學【時間及費用】面議、希望者請至大馬路郵局對門東亞照像館接洽(男女兼收)

福祿壽禮品社開幕廣告

特別大減價照碼八扣

本社專製電刻銀盾屏聯堂幅花瓶紀念盃并賽繡䌷袍坤鞋花樣精巧色彩耐久此乃社會餽贈親友無尙禮品如蒙惠顧無任歡迎

地址新京大馬路老物華對面便是滿電二二二五號

專門修理鐘表

招請外埠代理詳章函索即寄

營業種目

厚底織袜機、單底織袜機、腰機、毛衣機、手套機、兩頭平板機、各種針織機具全各種袜針、毛衣針、手套針、兩頭針及針板

詳章函索即寄

安東縣新安街

德利祥襪機製造廠

遺失聲明

鄙人之方形懷章一方(孫錫喬印)於日昨丟失斯後此章無論落於何人之手概作無效恐未週知特此聲明

孫錫喬 啓

龍春有聲電影院

(新京西四道街)

今日放映警世巨片

繁華新女子

酷慕浪漫到後身敗名裂奢侈成性其結果難免墮落

▲自由誤盡蒼生▲虛榮害煞女子

過渡時期的婚姻問題應如何解決青年男女們戀愛自由應如何指導

本院特聘銀幕專門講士自本期起登台逐幕說明

九日起祗映四天票價照前風雨不停

月曜副刊 知識與趣味

本增刊歡迎有系統的投稿一經刊出報酬從優 編輯部啓

滿洲國施政綱要 【十三】

國務總理大臣 鄭孝胥

三、農事試驗場之設置

甲、錦州農事試驗場 以棉花之改良研究爲目的，爲奉天省立，設置於錦州，

乙、克山農事試驗場 以大豆，小麥之改良，農業機械之應用及農業經營之改良研究爲目的，爲國立農事試驗，設置於克山，

四、簡易氣象觀測網之配置 在全國七十所配置簡易氣象觀測器具，以觀測農業氣象爲主，已將器具配置於三十六所，

五、特產借欵之實施 鑑於滿洲特產，尤其大豆價格極低落，致農家更加疲弊之情勢，在黑龍江省內以政府助成金，於出銷大豆主要市場二十四處，組織特產共同販賣會，爲防止因農家急賣而使特產物價格低下之對策，行大豆之保管及委託販賣，並在特產監理委員會援助之下，由滿洲中央銀行放月息七厘之低利金融，努力緩和農民之窘狀，

六、改良大豆及小麥種子之分配 爲謀優良大豆種子黃寶珠之普及配布其種子又在南滿謀粟之改良增殖配布優良粟大白種之配布對於北滿主要小麥產地，以改良增殖小麥爲目的，行地方優良種子之配布，

七、棉花協會及棉花處理機關之設置 大同二年四月設棉花協會於奉天省內主要棉作地七縣置協會支部爲棉花改良增殖之指導機關，獎勵棉花耕作組合之設立，配布種子，指導耕作技術，又以確保優良種子及改善棉花買賣爲目的急行設置棉花處理機關，本年度之辦法係使滿洲棉花股份公司代行之，

乙、林業

以抑制濫伐森林且努力保護之，依賴合理的經營謀林力之保續爲目的，停止開放林場權，照三年計畫結束林場權之整理，規整國有林，公有林，私有林，大同二年度追加預算第一號，以二，〇〇〇，〇〇〇圓收回滿洲中央銀行在吉林省之森林，爲國有林，再則國有林之面積，爲三千六百萬陌，原野面積亦爲五千萬陌在大同二年度於蛟河，敦化延吉，五常，北安鎭五處設置森林事務所，在海林置辦事處，擔當國有林之合理經營及森林改良之指導監督，又鑑於滿洲國『製紙原料』工業之發達，惹起森林開發之効果，並日本之需給狀態，使日滿兩國間相互依存性圓滑，在此目的之下，於林力所容許範圍內指導『製紙原料』工業，使其急速發達，近已在設立『製紙原料』製造公司之時機，

丙、鑛業

關於鑛產資源之開發，根據左記之已定方針，

一、統制石炭鑛業，圖國內燃料資源之合理的開發與燃料供給之低價，助長各種生產工業之發達，藉涵養民力，增進海外輸出，

二、關於國防或軍事上之重要鑛業，設立官民合辦之特殊公司經營開發之，

三、關於砂金及金鑛，區分爲國有鑛區與非國有鑛區國有鑛區使特殊公司經營之助成指導民間金鑛業，圖其振興，

四、探究鑛產資源，開利用更生之途，藉以開發鑛業

一、鑛業關係法規之制定 目下採用中之民國鑛業法規，開發鑛業上不便之點頗多，是故目下急於草議新鑛業法，

二、關於鑛業之調查國有鑛區留歸官辦鑛區之整理又調查關於其經濟價值及鑛冶業實狀等，目下方在實施中，

小學教學法應當注意之點 【二】

凡執權者要公正，操教育權者尤要公正的心情以對待學生，教師言語態度無處不要公平正直，不抗不卑，常常要存愛敬兒童，原諒兒童的心思，尤其對於無心偶犯的小過，其他言語的褒貶，不以天性聰敏，家庭富有者存偏心而不懲罰，不以資質遲鈍貧苦者而不獎勵，一校學生，共同生活於同一待遇同一規則之中，不能存絲毫的私欲與偏情，

獲得兒童信賴與尊敬最良的方法，爲『愛』兒童，處處以兒童的福益爲心，時時去了解他的心性，謀學業與品行的增進，則學生知恩，家庭感謝，教育自然收得很大效力，

學校要造成和樂的環境，教室要造成愉快工作的場所於整理清潔之外，於可能之中裝飾美麗，庭院之中栽植花木，俾學生不覺生活的枯澀與呆板，

訓練，寬嚴相濟賞罰公平使學生明瞭當爲與不當爲的事項，詳細說明其利害得失此訓育之要點也，教師持身嚴正對學生方能嚴正，自己不苟且偷安學生方能信從，按時到校受課，言語態度有禮節，儀容修整，剛毅而溫和，與以人格的感化，學生自然受工作，守秩序，尊師重道，

懲誡爲訓育上最宜注意之點，學校中不要懲罰是所難能，然施行懲罰要極得當，西諺有『懲罰一無罪之人，最好不行懲罰』懲誡時教師戒存忿怒或報復之心，查察所犯過失與以相當的處分，言簡而賅，理直而壯，自能收效，切不宜體罰或與以有妨身體之功課，

學校與家庭之合作，學生學業品行有時必需與家長合作，共謀改進的方法，但須行之以恒，視家庭狀況，而能做到能生效者方可行之，

學校日誌或學級日誌或學生日記，此種記載，頗爲重要，不僅記載所學之功課所做之練習一種宗錄，還可使暫學家長參觀人明瞭學校的生活情形，學校與家庭隨時的簡要通信，彼此對於兒童致訓上注意之點，

校外的管理，教師對於兒童校外的管理，也是必需的責任，許多教師都不注意，致學校教育不能收良好的效果，兒童受社會上種種習染之學生在校外，教師應注意查考，學生中可令互相規勸或管束，

二、教授

品性教育應當與家庭合作至於兒童思想的陶養，差不多完全是學校應盡的責任，小學畢業之後，兒童要學習有公正的情緒，堅毅的意志及正確明瞭的思想，一切教育學的方法，均須本此以行欲達到此種目的，應注意以下各種條件，

教育的價值，不是學生畢業之時，能記誦各科的知識是要在四年或六年的預備，自己獲得學習自教的興趣習慣與能力，再求進一步的發展，教師抱定此種原則，根據教育部頒行課程標準，選擇材料，各科教授上應當注意之點，課程標準中，亦各有提綱挈要的說明，教師決不要失掉各項要點，無論教授何種學科，教授方法要合下列的條件，

進化論之家庭原始觀 【六】

陳之藩

難者曰，據遊歷世界專家報告，非澳二洲等處土人，屢見有多妻制，或亂婚之事子豈偏重一面，抹煞他方，而直斷，散居各地之矮民族完全行一夫一妻制耶？余曰否否，夫各地民族中，間有多妻之事實，吾人並不否認不過此種多妻乃是局部的，非普遍的，尤其此種事實，乃是由人心敗壞，道德頹喪風俗敗退，爲一種逾常的乖戾行爲，固不當由此推結多妻制，更不能就此斷定家庭原始起於亂交也，說彼遊歷世界者，率皆以探險家自名共至某國境，或某部落，大多數如走馬看花，一經即過共對於某民族之性情，之精神，之思想，之風俗，并無深刻底研究與觀察，澤邇里司鐸曰，彼遊歷探險家，有多數社會進化家，其胸中早抱有一種成見，至一部落必盡力搜集與進化家說相連帶之偶有的事實，加一杜撰之解釋，以冀世人信仰其謬說也，施米得曰近年民族學家大半以彼遊歷探險家所報告之民族俗情爲不可靠，而轉托信傳教士之報告，蓋傳教士每至一方，即與該方民族同居共處，促膝談道，幾乎與土人同化，故對於該民族風情俗尚，知之尤詳且明也，

玆於本文之尾，再證亂交行爲之有防生理，并不合比論ANALOGICE之理，以作本題之附證，按生理學及醫學家之共認，凡與多數異性亂交之婦女，生育爲艱，若原始人自由亂交，必也生殖率減少，而一傳再傳數傳，馴至絕滅焉，揆之事實通乎哉，若證以比論之理，尤爲顯明，顧彼無靈動物微特擎尾有定期，且更有定偶，故雎鳩並遊不狎，鴛鴦偕合不離，此事實即達爾文派亦莫不明認不諱，例如某種動物有一定的配偶，夫同一大造旣予無靈動物一性的定期與限度以之傳類，豈獨不與有靈之人一傳之定律耶，揆之於理殊屬與大造之全善，全義，全知相反，傳類之定律爲何即性律耳，二惟亂婚以不合於人之靈明性體，雖然違背性律，性律根於人性，永不改變，故不能以亂婚爲合宜於起初時代之人類也，

結論

綜上所述，吾人可得如下之結論社會進化派主張家庭原始起自亂婚，完全係杜說臆斷，決無存在之可能，其所特解釋之原則，完全與眞相背馳，所擧證據亦與事實不符也，職此，歐美各國人殊必數喪心病狂別具冀圖之輩，莫不鄙棄此進化之解說獨惜吾國學子目眩於歐美之名，凡舶自歐美者，皆視爲新文化，新學說往往一學說在歐美爲陳舊不堪無人過問一至中國，則新穎，無比，不問是玉是砆一概歡迎崇拜奉爲金科玉律，其爲害個人與社會，誠大且劇矣，（完）

特產恐慌對策 農村協同組合 【九】

橘樸原著　若厂譯

六、植民之協同組合政策

朝鮮與印度，同爲植民地協同組合之典型，滿洲之於共間，客觀的，主觀的，均有至深之關聯，故余專就朝鮮言之，

余曾指摘日本協同組合有植民地型，故朝鮮之協同組合，其本質與母國日本無大差異，可易推定，玆以說明便宜上，分爲組合之形態及共運用二部，以與日本比較考察之，

先言形態，日本主流官僚的協同組合之全體系—機關爲大日本產業組合中央會進據法爲產業組合法（明治三十三年）—成統一的存在，反之則朝鮮之金融組合與產業組合各以體系而分立，此或由於發生之歷史及官僚的監督系統相異所生之現象，此則既非必然的亦且無模倣之價値者也，

朝鮮金融組合，『按照明治四十年時之韓國政府財政顧問日賀田男之意圖取範於萊法伊賚式及休爾才式協同組合之制度，創設參酌朝鮮從來制度之組合，前後在各道創設十七個組合，此其濫觴也，而其準據法，則以是年五月勅令制定發布之地方金融規則，日韓併合後，金融組合之發達，特爲顯著』（『昭和六年產業組合年鑑』一二九頁）由此至大正十五年，約二十年間朝鮮之協同組合運動爲上述金融組合系統所獨占，『當初小農資金貸付外，並行組合員生產品之委托販賣，產業材料之共同購入，及組合員生產物之倉庫保管事務』至昭和四年隨產業組合運動之進展與其機能恢復之委托販賣及共同購入事業，由其業務中而被削除（同書一二九頁—一三〇頁）朝鮮之金融組合 自大正七年以來，爲以道爲單位之聯合會所統一，昭和三年，乃有以『金融組合及金融組合聯合會之發達』並以聯絡爲目的之財團法人『朝鮮金融組合協會』而『此種事業與內地之產業組合聯合會全然同一』（同書一三六頁）是朝鮮金融組合系統之中央集權化，一躍而成就，但當局猶以爲未足，於去年廢從來之各道聯合會，設立單一的朝鮮金融組合聯合會，以全體的中央機關對於金融組合，產業組合漁業組合資金之授受調節使與業務之指導調査相併行，此蓋百分之百之官僚的專制主義的新銳的中央機關也，不獨全國之金融組合已也即產業組合亦以資金關係而置於其統制下，即公認對產業組合之金融組合的優位也，又昭和六年產業組合年鑑比較日鮮之金融組合制度對於『共組織以有限責任爲限，理事全由官選』二事，而擧後者之特色，凡組合幹部之任命，即產業組合，亦如日本之情形單規定『理事及監事，於總會由組合員中選任之』（產業組合法 第廿五條）朝鮮則於組合員之選擧外，規定『組合長及理事之選任須受道知事之認』可意在強大官廳之監督權，

朝鮮之產業組合，不但爲後進，且不重視金融組合，其勢遠不及後者，此種關係可於左記數字上知之（『昭和七年度產業組合年鑑』二〇三及二〇八頁，昭和五年末之數字）

將來的科學戰爭 【八】

不可觀之電線者，是固亦爲利用不可窺視之赤外光線之一法耳，綫光線者，與上圖所示之電波蓋爲同一性質者，僅由其波身之長短，或成爲電波，或爲普通之光線或成爲不可視光線耳，

因之由今日科學之力，使光線易形爲電波，其方法殊易易，應用此法而成者即前所謂之警戒電線是也，

玆再將其裝置，藉簡圖剖陳之，上圖自一向二發送無線電波，在二點使之變爲赤外線，復放諸三點，於二三之間，即張得一無光光線之警線，三點所受之赤外線，又使之復原，化有無線電波反送諸四，如是經過此線之敵軍，必於某一瞬間，截斷其光線，而此警戒光線每一度中斷，四點所備之警鈴，必轟然報警，

△無人之海上警備砲台 如上所述之裝置，復可利用諸海上警備，自某海岸所放出之赤外線，射達於對面之他岬上輒可爲海灣上之警戒線如有艦艇冒然航行其間，則同前理由，監視所之警告鈴亦必即時鳴鈴報告，設更連接於備有自動裝置之大砲，則無需砲手，屆時必運行自動發砲，而擊沉之，由船體橫斷此警線之位置，可自動的操縱大砲之描準，在今日已有長足進步之砲術及構造上，此點亦極易作到者也，

更有自一氣球迄他氣球間所放射之無數赤外線，亦可作爲警戒飛機之空中警線，蓋同一理也，

△發光橋梁 若敵陣與我軍之間，架有橋梁，敵如來襲必須經過橋梁時，可利用一種發光藥劑，塗布於橋上，敵軍苟踏過其間，則自行放出一種光亮，亦爲極有效果之警備法也，

燦爛的哲學 【四】

科學研究

1，我們以經濟學中的『資本』這個概念爲例，對于資本的見解，最顯然的，我們可以舉兩派作例，馬克司派的經濟學中的資本就是特殊的資本界說，資本主義下的資本解說而正統派以及現在的奧國派的資本界說却是經常的普遍的，在遼遠的將來雖然不敢保其不變，但自有史以來以及最近的將來，還資本的界說恐怕是不會變的，但是克司派的資本界說却是要變的，也許因爲資本主義社會不變，它也不變，但無論在將來它變與不變，在非資本主義社會裡它總是不適宜的，可是，正統派和奧國派的資本界說却無在而不適宜，這樣，正統派的界說較普遍較不變，範圍較廣，而馬克司派則較特殊，較變，較側狹，但他們却都自稱爲科學，都合事實，都有依據，這種不同，當然不是態度的不同，而是社會實際情形本有此種差別，本有此種不同與變換，然則誰是科學呢？合之則都是，分之則都非，而互相否定尤其非，從合這方面說，這就是哲學的作用，從實際情形常變說，這就是它所以不能爲科學的理由或至少它不能如自然科學那樣的科學，

2，我們再以資本與利息爲例，正統派以凡能作爲達到生產目的的中間工具或手段都是資本，馬克司則以爲惟獨能生產剩餘價值，並有榨取的成分的才算是資本，這種資本的不同解說我們已說過了，資本解說的不同，隨着對於利息也有同樣的不同，奧國派則採取『價値時差說』馬克司派則採取『勞動榨取說』時差說特重時間的經過，資本經過相當的時間而變爲滿足欲望的財貨，則其成爲財貨時的價値必大於不成爲財貨而作爲資本時的價値，這所大的價値就是那資本的利息，而這利息之所以產生，時間是它唯一的條件，這即所謂時差說的生利觀，當然這說是很科學的，不夾雜一毫情感成分在，但是馬克司派却反對這學說，並駡之以俗流，他們是主張榨取說，榨取當然是指在生產過程中勞動力的榨取，譬如借取二百元爲資本，投入生產過程中，經過資本家的榨取，

空間·以太·場 【二】

安斯坦

（RAUM AETHER UND FELD IN DERP HYSIK）

這種物體實在不是官感所能得，而是人爲思想上的方便虛構出來的，在人日常實際生活中，所謂地球這個物體的表面 在把握物體間的空間關係上，便作了這樣一個職分，使得因爲它的存在，如上所述的空間概念的成立乃可以容易得多，

像這樣把空間概念看成由領會了物體間一切地位關係的總合而起，再看看科學的空間論的，即幾何的發展便更可證其不誣，因爲希臘人所遺留下來的，最老的幾何裏，所研究的不過只限于叫作『點』『線』『面』的一些理想化了的有體的對象，在『合同』與『測量』的概念上就明白顯出對于有體的對象的地位關係的關涉，一個空間相續體，簡短說就是『空間』在歐几里得幾何裏是完全找不着的，就令這個概念在科學前的思想裏當然早已流行，希臘人的幾何的非常意義乃在其是，就現在所知，第一個成功的想在概念上用一個邏輯的演繹系統把一套複雜的官感經驗統括起來的計畫，

封建的婚姻制度 【一】

中國的封建思想是着很濃厚的勢力，雖然資本主義在撞了封建社會的喪鐘，但是如今它仍有其根深蒂固的沈潛存在，在伸張它的爪牙，這是在社會上我們每天每時隨地都可以見到的，並不希罕的事，

用不着多引證事實，在今日我們生活形態中都可以見到的，作着具體的表現的是封建與資本主義的衝突，有祖孫數代的大家庭即有新與的小家庭，有汽車禮賞的文明結婚也有吹打的花轎結婚這邊崇奉是耶穌上帝，那邊仍崇奉其孔聖先師，在新的資本主義洗禮下，父母尊長觀念早已不存在，但是相反一方面却牢牢的對長輩作着不可侵犯的神聖觀念，另外如剪髮高跟革履與纏足的械頭的婦人出現於一條街，而驟車與十八世紀的文化與廿世紀的機械文明同出現在一個都市，這種對立已經够矛盾的了，這本是多餘的話，說來不過幫助我們理解封建社會並不如一般人所說的消滅，而我們看殘餘封建勢力的抬頭，今日尊孔讀經，風行一時與敬佛提倡國術與主張婦女回家作賢妻良母，獎勵婦女守節殉夫等事，以及社會上成天見到的因爲封建社會的種種壓迫而犧牲的，婦女，在封建社會父系支配權下，更遭到直接的犧牲！

德國的危機與金集團的前途 【二】

即昨年喪失四億一千萬馬克的金量，本年二月初旬至五月末止，失去一億一千四百萬馬克，其對發行紙幣額的準備率，亦一〇、九%降低至三、七%，德國對喪失金額這麼多，乃於昨年七月宣言，除道威斯公債的本利和楊格公債的利息外，一切中期長期債務利息一概停付，依勒易斯達馬克，斯克利夫馬克和依外幣而支付者，減少三成，同時用依此所生的利益的一部分，補償對外輸出的損失，給予和馬克低落的場合，同樣的利益，從事保護輸出，又唯一償付的手段的貿易，本年以來已轉變爲入超，本年六月中期債權者會議，允准『停止外幣償付』延期六個月，其間外幣償付爲四成，或改換爲年利三分，限期十年的長期債，雙方結成這樣的協定，同德政府金準擁護的狂奔併行的是最近數個月德國因輸入多量原料，而產生出國內資金的枯渴，遂有欲從外國獲得這原料輸入資金的新信用的情勢，然國內輸出業者，因爲欲挽救現在輸出不振，打破滙兌危機，咸主張減低馬克價格，但是，倘如一旦實行減低馬克價格，因爲德國是將輸入原料加工後，再行輸出的國家，因滙兌低落而原料價高，輸出業者不但得不到大利益，反而將像謝哈德博士五月二日的聲明一樣『有在貿易及産業上，招來不安之虞』又實際上，即使實行減低三成價格，對現在依士迫亞馬克所得的利益，也沒有什麼變化，況當現在政局不安時，比較因減低價格，而招物議，不如堅持外幣償付停止，調整貿易，減低輸出品價，維持變則的金本位，至不得已的場合，再出以減低價格，

二、金集團的盟主法國

金集團的盟主法國，幾次浴着美金低廉，金鎊跌落的巨彈，昨年七月世界經濟會議的失敗，美國對安定滙兌的不同意，遂使法國，意國，比利時，瑞士，荷蘭等發表維持金本位的共同聲明，同時結成金集團，然而金集團的前途，却滿布荊棘，美國昨年四月停止金本位，事前金鎊已低落至八〇…七〇%美金昨年五月跌落至八五%七月跌落至七二%九月中旬至十二月跌落至六四%一方面金鎊自八月至十二月末亦跌落至七〇…六八%世界市場上受美金和金鎊跌落的挾擊，給予維持金本位的金集團諸國多大壓迫，那是不待說的

	一九三三年	一九三二年（單位百萬法郎）	
輸入	二八、四二五	二九、八二六	
輸出	一八、四三三	一九、六九二	
合共	四六、八五八	四九、五一八	五、五一%減
入超	九、九五二	一〇、一三四	〇、%減

小智囊

△甫經掃除之室，其空氣內細菌，爲掃除前之三倍，若掃除後，經三十分鐘可減爲掃除前之一半，

△在列車聽放送，一入隧道，轉瞬即不能聞，蓋因其電波被土吸取故也，

△在四千米突以上之高空飛行時，須準備酸素吸入器，身著電熱服，

△美國無電燈之家爲二成分，日本未及一成八，故可謂全世界第一之電燈普及國也，

△電影明星希德妮女士之姿容，爲美人之模特兒（標準型）臉長爲鼻長三倍，兩目距離，殆爲其目之幅，

△無論松梅樹，傷之出脂，傷口入雨，蟲即不能喰之，豈自然之妙也，

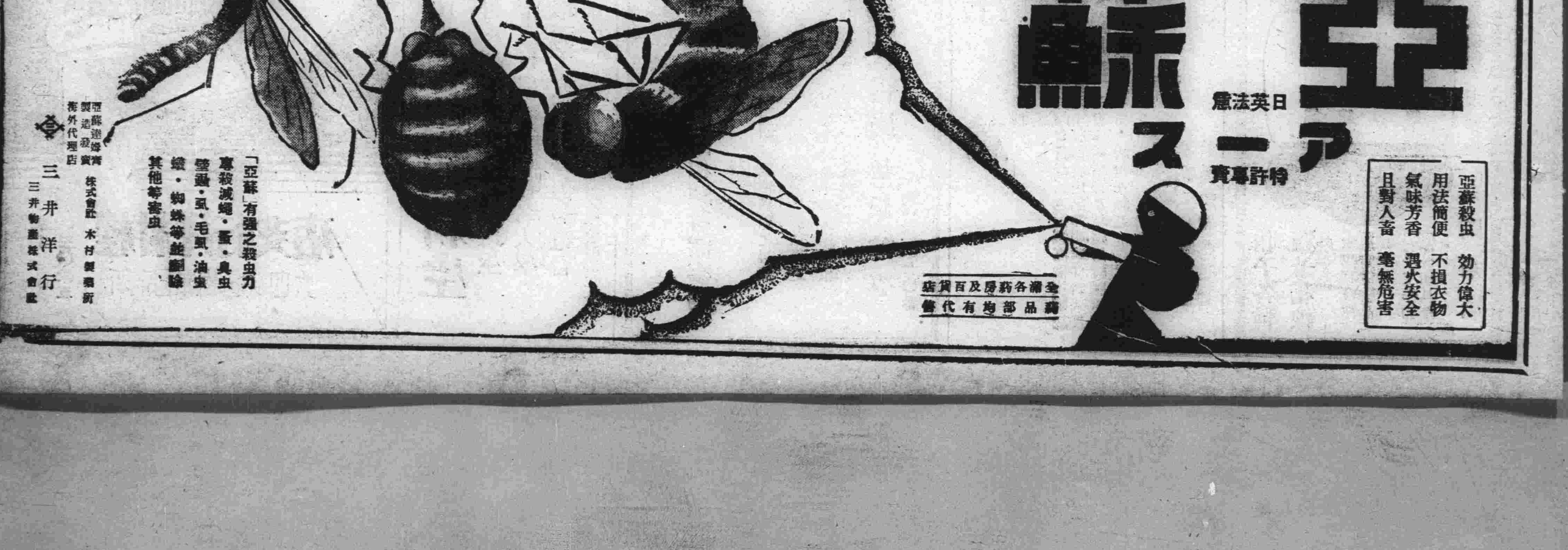

孔子之人格與學術精神

孔子去今已有二千四百八十五年之久，

孔子誕辰向有數說，由公羊穀梁傳所記，在魯襄公二十一年己酉十月庚子，即陰歷十月二十一日，明宋景濂氏主之，黃梨洲據左氏傳哀公十六年夏四月己丑孔丘卒以爲此出于門弟子所記，歲月無復可疑，並證以史記家語，杜預左氏傳註，孔子家譜祖庭記，皆謂孔子年七十三，則由哀公十六年上推至襄公二十二年庚戌，於年始合，應認史記孔子世家魯襄公二十二年孔子生之說爲確而推定孔子之生爲襄公二十二年酉月庚子，即爲陰歷八月二十七日，與羅泌路史所考定者相同，今以陽歷代之者，蓋取便習慣也，

孔子之學既涵蓋二千數百年來，中國之政治思想，倫理哲學，社會道德，教育原理諸端，故實不易一一博論之，且向來一切舊有之載籍幾無不受孔子學說之影響，陳義太廣，勢亦必至泛覽無歸，故茲文所論，但取其有合於時代思想，及足以爲國民人格之儀型者，以爲感奮之資，博徵約守，力避艱深斯亦靖獻之微意也，

孔子之學術影響

吾人本歷史之經驗，深信凡民族之能生息於世界而蟬嫣弗絕者，必有其民族之歷史焉，必有其民族之文化焉必有其民族歷史上出類拔萃之人物焉，有歷史而後民族之精神得以光大發揚，有文化而後民族之進步得以拓展圓滿，有歷史上出類拔萃之人物，而後民族始有人格上之儀型，羣相慕效，力爭上游，以維持民族之榮譽，此三者民族精神上必備之條件也，本此三者之研究孔子之歷史，則知孔子者實爲漢族鑄造此三大條件，蓋往者古代之文化學術，每多散漫，創雖周興而周公制禮作樂，爲典範，規模燦然，然學術圖籍，猶藏之官府，非私人所得研習，及孔子整理羣籍躬自教授，闡發傳述，樹之風聲，而後學術得普及於衆民族文化，由此勃興，教育之功，由是乃溥，則二千餘年來之文化，實以孔子爲承先啓後惟一之大師，此其在民族文化上之偉績也，民族以歷史爲共精神上之動力，及而古史悠邈，傳聞異辭，孔子刪定六經，以春秋爲紀事之史，而禮以紀典制，詩以紀民俗，書以紀誥誓，皆爲史之參佐，此章實齋所以有六經皆史之言而後史學大昌，二千餘年來，弘編鉅製蔚爲偉觀，雖其體裁未盡精善，於社會流變觀察較略，然已爲世界任何國家史部所望塵莫及，而國民觀摩漸漬以喚起其民族精神者至鉅，此孔子於民族歷史上之建樹也至孔子本身在歷史上之地位實爲三宗之一，三宗者，黃帝軒轅氏篳路藍縷，拓土開疆，首奠華夏，立民族之始基，詒我後人於億萬年而無窮，實爲民族立國之始祖此一宗也，唐虞之時，洪水泛濫，民生日蹙，大禹以十三年艱辛經營，平治水土，疏導諸川，然後民得安居，農業乃興，澤被民生，功在萬世，此一宗也，孔子祖述堯舜，憲章文武，博稽羣言刪詩書，定禮樂，周遊諸國闡揚經世之學，講學垂教，弟子三千人，通六藝者七十二人，繼往開來，紹往聖之絕業，集學術之大成，爲萬世之師表，此又一宗也，此三宗者，或創民族之始基，或被民生以溥利，或爲文化之宗師，皆以下開百代，繼繩繩，昭垂無極，由此三宗儀型於前，而後聖哲賢俊後先蔚起，學術事功，百途爭奮，此孔子之施教垂訓，與其以身作則充實光輝之人格，實爲民族精神上最偉大之基礎也，

孔子者，實踐教育家也，亦政治學家哲學家也，任何一面，皆足發衍其偉大之精神，故孔子之學在在皆可施諸行事，由內而外，推己及人，本末兼賅，體用合一，故其所教者皆爲經世從政之學，所習者皆爲明體達用之道，欲以撥亂反治，由小康而致昇平以躋於太平，故曰『我欲託之空言，不如行事之深切著明也』此由知而行之義也，其教學者之治學也由博學而審問，以愼思明辨至確然無疑乃始歸於篤行，此由學而漸致於實行也，其修已治人之次序，則由格物以明察事理，致知以研極精蘊，誠意以屛外騖，正心以端趨向，修身以立人格，此修已之功也，修已之功既立而後近之則足以齊家，大之則足以治國，更推而至於平天下，此治人之效也，修已之功不能踐履確實，深造有得，則德不足以服人，才不足以服人，才不足以經常而御變，決不能赴治人之效治人之效不著，則可以證修已之功有所未至，此又本末貫澈之論也，故言智德則主變修，言知行則主並進，言政教則主一貫，務使人人各廓厲其人格，篤實其踐履，充實其智能，勉務於遠大，爲有體有用之學，極修已治人之功，此其博大精深，實足以啓廸後學於無窮者也，

然孔子之學雖篤實如此，而二千餘年來，因歷代君主，擒孔子尊王之說，斷章取義，凡有利於鞏固君權者則力爲表章，引以自重，其他微言大義，則湮沒而不彰此孔子之學之一厄也，歷代經生徒呫嗶於章句考證及義理空疏之學，埋頭故紙，皓首忘歸，共大別則有漢代註疏之學，宋代性理之學，各自相高，抨擊異派，明清之際，漢宋學派之爭，門戶分張，壁壘嶄然，自以各爲得孔學之心傳，甚則援佛老之理以演繹經義，談玄習靜，益趨空虛，共實言語文字，決非孔子實踐之義，致虛守靜，尤悖孔子篤行之箴，故談論著述之士愈多，而孔學之眞義愈晦，經常無以廂民彝，處變無以濟國難，其馳騖事功者遂詆孔學爲空疏無用，而不知章句之儒不足以爲孔學也，此又孔子之學之一厄也，海通以來，歐美政教學術漸被東土，國人震于共富强之實效，則盡其所學而學之，於是尤以孔學相詬病，或且創爲漢字可廢，一切綫裝書籍概可屛棄之言，此又孔子之學之一厄也，詎知孔學之不彰，其實乃在章句迂拘之士，習以空虛之說亂孔學之眞，而一國民族性之發舒，必有賴於本國歷史及文化精神之陶鎔，乃足以維持民族於不敝，孫文以天縱之資，深研博稽，盡掃孔學之障翳，昌明絕學，洞澈本原，而後孔子之眞學理，乃得復豁然昭示於二千數百年後艱危憂患之時，此後紹述微言，重振墜緒，以明體用之實，篤踐履之功，樹弘毅之風，達高明之域，弘濟艱難，撥亂反治國民宜共勉焉

孔子之人格觀

孔子之人格，於其修養治學見之，於其教學見之，於其任事見之，其自敘修養治學也，則自十有五志於學起，以至於七十而從心所欲，不踰矩，此數十年中無時不黽勉自修也，故其自稱曰『其爲人也，發憤忘食，樂以忘憂不知老之將至』又曰，『學而不厭』此證其治學之樂而有以自得也，其施教也則『誨人不倦』則『有教無類』則『循循然善誘人』又慮施教太易，而學者掉以輕心也，則又待之以『不憤不啓，不悱不發，舉一隅不以三隅反則不復』之道俾學者能刻已自修，深造自得也，其勵學者以黽勉不懈也，則有如告子貢以生無所息之義（列子天瑞篇）又深戒及門以『謀道不謀食，憂道不憂貧』與『不患無位，患所以立』與『懷居』及『恥惡衣惡食』之非，皆深切著明，鞭辟入裏之論也，其自任之重，自信之勇，則有如自述『苟有用我者，期月而已可也，三年有成』之言，及相魯三月，致『男女行者別於塗，道不拾遺，男尚忠信，女尙貞順四方客至如歸』之實效，以及會夾谷則禮服雄齊，墮三都而强藩勢沮，此皆蹇蹇匪躬，正色立朝，故能影響所被，豪强自摧，異於坐言而不能起行者矣，且其設施次第，必在忠恕以盡己，躬行以及物，故『立已以立人，達已而達人』雖處盤根錯節之會，羣小交沮之時，猶挾『知其不可爲而爲之』之精神，以自任天下之重，此又豈後世章句之士所得仰望其萬一者耶？

夫孔子篤實光輝之人格，既由其博通廣大之學力所造成，而孔子之學所由成，乃在其能廣求師友，博訪周諏，故子貢稱之曰『夫子焉不學而亦何常師之有？』言孔子之學無常師也，故問禮則於老聃郯子，問樂則於長弘，（禮記樂記）學琴則於師襄子（韓詩外傳）從魯太史得周易春秋，與左邱明如周觀百二國寶書，其所學蓋極博矣，其在師友之間者，則有如史記所稱『所嚴事於周則老子於衛蘧伯玉，於齊宴平仲，於楚老萊子，於鄭子產，於魯孟公綽，數稱臧文仲，柳下惠，銅鞮伯華，介山子，然孔子皆後之，不並世』觀摩旣廣，故能發皇大誼，以崇閎師教，推衍益廣，此所以與孔子同時者，雖百家爭鳴，而易代以後，多歸銷沉惟孔子之學日益光大，譬水彙萬派而爲海，所取者博，所成者大，非同淺水細流，不崇朝而立涸也，

故欲法孔子之人格者，必效其終身好學，孳孳不息焉，必效其誨人不倦，有教無類焉，必效其體用兼資，學行一貫焉，必效其自任天下之重，知其不可爲而爲之焉，必效其博訪周諏，廣求師友焉，虛其心以求知，篤其行以任重，期爲善學者也，

（先師孔子像）

秋之夜……（撮於大同路）

中國戲劇之演變與新歌劇之創造（中）

王泊生在北平化學會講演

（三）歷代之演變與政治，樂舞的設施，在黃帝以前就有，黃帝命伶綸作十二律他自己作過咸池舞，咸池就是德無不施的意思，這種樂舞施行，所以黃帝時期，天下又轉到太平的世界，唐堯禹舜也都有積極的設施，堯有奉章之作，舜命夔掌教音樂。當時韶樂的力量極爲後代所稱頌，有所謂『致今日獸率舞，感召之神，不可思議』到了三代，也是繼續古人的遺音，力求建設，我們檢要緊的舉幾種例夏禹作襄陵操，商湯作大濩，周作大武，三代昇平的時期，維持得很長久，也就因爲這種工作十分充實，雖然也曾發生過政治上的變化，但不久便復興了，我們看看韶樂由舜到戰國，兩千上下年還存在着，我們就可以知道那一時期，無時不在樂舞詩歌的陶融之中的，所以，宋司馬光說『先生守禮樂之本，未嘗須臾去於心，行禮樂之文，未嘗須臾遠於身，自祭祀軍旅至於飲食起居，未嘗不在禮樂之中，如此數十百年然後治化周浹，鳳凰來儀』周的設教并有『東序』是學舞的『成均』是學樂的，每年在辟邕大合樂舞數次，非常隆重，那個時期，也就是周朝最盛的時期，後來的帝王，在政權穩固之後，漸漸走到享樂方面，忘掉他的功用，他的設教也就日趨頽靡向下，人民在內心也就受到這種不良的影響同暗示，天下一點就亂起來了，周末到戰國就是在這情形之中，那時清楚的人，都感慨樂舞的失傳，先知先覺的孔子，便是這種感慨最深的人，所以自衛返魯馬上作正樂刪詩的工作，從事於人民心理的糾正與建設，我們由『孔子在齊聞韶三月不知肉味』這句話，就可以知道孔子是怎樣愛好這種藝術，怎樣信仰這種功能怎樣深思還慮的想盡方法使它復興，他自己作過思賢操猗蘭操，麟鳳遊，雲東周一類的東西，一個時代的興衰是維繫在這上面的所以自古以來，就有治國之音，與亡國之音的兩大分別，這種藝術的功能，是纖細，微妙，無孔不入的，古代的政治家無時無事不想到這種功用，到了漢朝，是深知這種功能的偉大深入，便開始追尋這種東西，而這時候秦始皇已經焚了樂經，沒有方法尋求古代已失的東西，只能就他的遺跡苦心探討，到了武帝時代爲樂府，這種過程，我們由呂覽晉初篇，『自雅聲浸微，溺音騰沸，秦燔樂經漢初紹復，制氏紀其鏗鏘，叔孫定其容與，於是武德興乎高祖，四時廣於孝文，雖摹韶夏而頗襲秦舊，中和之音聞其不還，既武帝崇禮，始立樂府，總趙代之音，撫齊楚之氣，延年以曼聲協律朱馬以騷體製歌，桂華雅曲麗而不精，赤雁羣篇，靡而非典，河間薦雅而罕御，汲黯致譏於天馬也，這一段就可以知道，當時韶復古樂的經過，同到達的程度，同時也可證明古時政治家對這種東西是多麼關心，這種力量有多麼大，就形成了他的政治有多麼治多麼亂，我們知他那時到達的程度『雖謀韶夏』而『頗襲秦舊』的程度所以孝文的時候，國家雖然昇平，只止於孝文那種程度，絕沒有超過韶樂的虞舜時代的可能，

漢高祖是比較水厲害的政治家，他在那樣竭力尋求之外自己又作三候之章，他的三候之章，在大街少巷令小兒歌舞宗廟，這眞是司馬光所說『未嘗須臾遠於身』他找到了這種不二法門，所以他能夠治平多少年不能平治的亂世，到了武帝，他的治理天下，不完全由於兵力却是因爲他想盡了方法，去佈施他的教化，所謂『總趙代之音，撫齊楚之氣，延年以曼聲協律朱馬以騷體製歌』立下了樂府的緣故，當時武帝以李延年爲協律都尉多舉司馬相如等數十人，造爲詩賦，而後樂官，乃有專署，這種專署，也就是全國藝術統的治總機關，而這種機關，絕不是爲祭祀，爲自已的娛樂而設的，我們看呂覽晉初篇『汲黯致譏於天馬也』這句就可以證明，天馬是指的天馬來歌，是武帝作的，汲黯譏諷天馬來歌說『先帝百姓不知其音』可見他們唯一的目標，仍在民衆的能夠接受上，始皇武力雖大，而毫不了解這種功能，焚掉了樂經，人心與之絕緣，所以他的致命傷，漢朝因爲他還種藝術根蒂的固深，所以到武帝以後不久雖經過王莽的篡奪，但人心思漢不久即恢復，光武呢，也是因爲他修復了壁典，製作備明，分樂爲四品，所以又到了一個昇平的世界，到了三國的劉備他也看到了這一步，所以他極力提倡『人和』他就效法高祖作三候之章，作桃園吟，曹操也曾注意過這種東西，到了晉朝，還是沿用化魏的舊制，整理聲律，到了陳齊梁陳隋的時候，晉樂走到淫汚卑鄙的路上，所以也適成一個紊亂的社會，南北朝的娛歌舞曲並出江南也是氾濫無章，九代遺音亡失殆盡，人民受到詭變的暗示，而這種不入正軌的淫聲，在這種紊亂的社會中，就如火遇見風一般，所向披靡，段滅的體無完膚，那時藝術崩潰的情形，同目前差不多，我們在這裏閉上眼睛一想，自三皇五帝到三代，由三代到兩漢由兩漢到晉，由晉到南北朝，詩歌樂舞的設施，一代不如一代，而政治的治亂情形，也同樣一代不如一代，拿政治同藝術來對比的時候，他們的度數都是絲毫不爽的，

科學家驚人的預言

陶菊隱

科學對於人類的功罪，成了最近一件疑案，有的說經濟恐慌，是科學昌明的結果，又有人把科學恭維十足，指爲改善人類生活的利器，無論怎樣，在過去百年間，科學和工業支配一切任何人不能予以否認，但是這一百年科學的進步，和未來一百年相比 正如九牛之一毛，前者是小兒學步，後者纔算得成年人展足邁進，這議論出自五百位工業家科學家的判斷，不是我們憑空杜撰的，當美國電機聯合公司在支加哥舉行百年進步展覽會的前一夕，在招待五百位工業家科學家宴會上，其中有十位代表說了這些話，他們並且揭布科學界的預言眞令人聞所未聞，但他們認爲確有把握的，其中幾件是（一）現在的發電機，是用水力和電力，將來改用太陽光線的力量（二）將來飛機的發動力，可以由陸地的機廠裏供給上去（三）傳染病絕迹，人壽以七十年爲標準（四）建造房屋，完全變了式樣，可以隨時搬搬，隨時折卸，比現在價廉物美（五）人類可以控制電子及宇宙光線（六）化學上有不可思議的發明（七）發明人造血球，以供人類利用（八）對於宇宙的範圍，性質，根源，可以揭破這啞謎兒他們一共揭布了三百個預言這不過其中最重要的幾件，美孚油行的主人威爾遜曾經說過『科學試驗室以及發明界的領導者，好比過去的探險家，他們未卜先知，把未來的天機洩露出來，他們已有了多少年的工作和貢獻一般人以爲他們和地理探險家一樣，探來探去，走到了南北極，就無可再探了，這話是不對的，科學家雖有了重要的工作發布出來』一般大學者，如支加哥大學物理教授康布頓也說過『藏至現在止，一切發明，對於啓發自然界寶藏的可能範圍，可說是尙未着手，比現在最大的望遠鏡大過四倍的望遠鏡正在製造中，製成以後，可以窺測更深遠的天體，還有高電度的電力計算表，快要造好了，可以使我們對於電力，加以更深的研究，又有一種强有力的器具，也在製造中，可以使我們研究世界外層的宇宙光線，我們的物理學化學，已經很有成績了，將來更進一步，發明人造血球是不難預卜的，

此外有六七位醫學專家，認爲『疾病』這兩個字，爲將來宇宙中所無，人類雖沒有起死回生的妙術，但不會爲病魔所纏擾，而發生中途夭亡的慘禍，其中有一位專家認定將來出生一個嬰孩，至少可以斷定他有六十歲的壽命，百年以前，人類壽命平均祇有三十五歲，因爲少年夭折以及疾苦死亡事，超過了人類應享遐齡的數目，醫藥界之幼稚，可想而知，過去五十年間，機械，化學，醫學，的進步，超過了五千年進步的總和，未來的進步速度，又遠在現代以上，新發明不僅可以征服病魔，而且具有控制『腺』的功能，有了這功能，矮子可以變長子瘦子變胖子，醜女變美女，同時對於人體與腦的關係，也有極大的貢獻，

最後講到建築物，人人將得看一座小規模的宮殿，四十年前，坐馬車的人們多闊氣，和現在的新式汽車比較一下，馬車又自慚形穢了，將來的建築物，和現在的建築物比較一下，正是汽車馬車之比，現在的建築學，全不適用，把各種原素，從士地起到建築費用止，通盤籌算，建造房屋，好像訂購貨物一樣，包工一星期之久，就可以交出一行新住宅，又美麗，又舒適，又穩固，又曲折，一切比現在好，從包工之日起算，替你搬運起來一直到搬進新屋爲止，祇有一星期限，地脚不會發生毛病，建造時沒有伐木丁丁的聲浪，落成以後，也不用打掃灰屑，而建築費祇有現在的半數，

四十萬年前的象牙

南京中央研究院地質研究所，據皖五河縣人贈送石灰質白骨兩段，謂張家莊地方因本年六月間，農民挖掘田邊水溝時，發現石灰質白骨一大根，長六尺許，周圍約九寸，直徑約三寸半，鄉農以此骨磨粉療腿瘡，極有效，請爲化驗，據化驗結果，係四十萬年前之象牙，在化學上頗有價値，擬俟秋涼後，派員往安徽發現此項地方調査

滙價低廉◆手續簡便
滿洲各商埠地均有莊
新京益發銀行
滙兌山東山西江南河北各省城鎮
分行大連◆哈爾濱

鍋谷耳鼻咽喉科
醫學博士 鍋谷傳二郎
新京曙町三丁四〇二二
電話曙出二七八五番

遺失聲明
遼陽世界大同佛教會所發之職員徽章第二三四號暨第三四一號因不愼遺失無論落於何人之手發生意外事件本會概不負責特此廣告週知

本報啓事
本報特委白雲峰爲延壽分社長特此聲明

內科。痔疾科性病。小兒科。
鴉片嗎啡海洛英專戒療法
松本醫院
詳細診斷 誠心治療
隨意入院 隨時前往診治
日本橋郵便局前
電話三七五六番

專賣線
丸岡糸店
絲線 毛線 洋線 機器線
特製品
扣子各種 獅子花線
（本號專賣洋服定做物品）
（女子工作物品一切具全）
新京日本橋通六十五番地
丸岡糸店

注意
君欲貌容威嚴而精神高尙乎請到
福豐號來定做洋服
自然增加威嚴提高很多的精神因有新奇花色呢絨高尙技師製兼十餘年之經驗並備有各種洋服花妝用品洋服零件新式綢緞承做男女滿洲服 手工亦極精緻及結婚用禮服禮帽花盔頭紗購買租賃均能遂意幸希光臨無任歡迎
新京日本橋通六十三番
福豐號支店
電話三七四〇番
總號哈爾濱道裡

營業種類
會社之設立、一般登記關于民事書類之起稿並代書、相續、財產、整理事務、債權債務之調查及手續書類之作成土地及工場房屋租借
新京永樂町三丁目（領事館前）
興信館代書處 加藤兼春
電話三〇七〇番

奉告衆位
茲爲衆位便利起見開設相談所諸事迅速代辦不悞

奉天日語學院續招新生
專修科◆高級科◆各科插班生
九月十二日以前隨時報名入學
校址奉天大北邊門外無線電台
（另有詳細簡章函索附郵二分）

救濟院調查記

當此人心不古、風化淪下之今日、社會事業若無適當對策、將何以堪、共對策日何、即施以道德教化普感衆生、挽人心、保風化、以救災民而濟患難、即所謂社會的慈善事業也、我國成立以來、以順天應民之王道政策爲立國之本、對於民衆力謀共福利、以期完成樂土、試觀我國政府努力指導全國各地、社會事業、聯合會、兩中央方面、後成之中央社會事業聯合會、當皇帝陛下、即位大典、爲軫急民情、特頒賜國帑百萬元與中央社會事業聯合會、於斯可見政府當局之注重慈善事業矣、新京特別市救濟院係去年十一月、爲合併長春縣救濟院、及首都警察廳之教養工廠、並濟良所等三處而成者、由新京特別市公署直轄官辦之慈善機關、記者爲提倡慈善事業、喚起市民之注意、前日赴南嶺、該院參觀、蒙周院長地山、靄然招待、茲將參觀所得分誌列下、

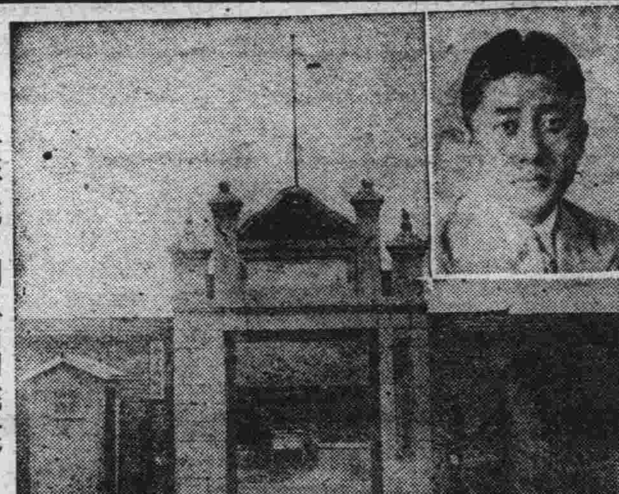

(救濟院大門上角周院長)

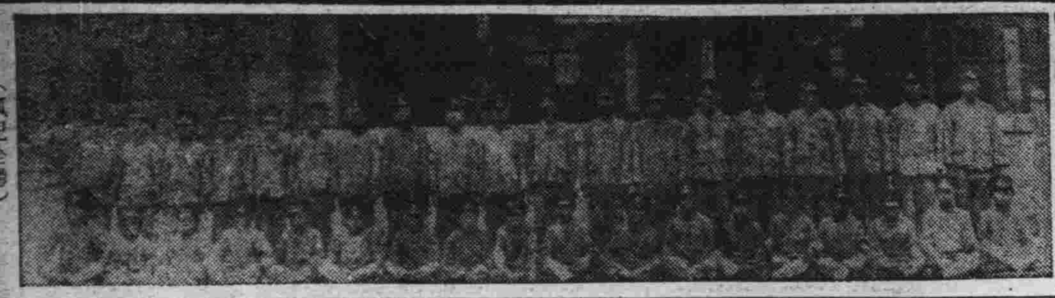

(孤兒全體)

救濟院之沿革

民國三年、由長春慈善會、籌哈大洋二萬餘元爲基金、特創設孤兒院、於縣城西門外、大佛寺舊址、迄至民國十六年二月、經長春縣長、張書翰、就該院添設瓦房六十餘間、更名爲長春縣教養工廠同時將縣立救濟院合併此時收容游民三百餘名、在內習[illegible]、是爲該院過去之堪稱最盛時代、後以繼起乏人中道式微、至民國十九年七月、又更爲長春縣救濟院、滿洲建國成立、國都建設局建設新京大國都、於大同二年八月、該院址爲國都所佔用、遂在新京南嶺、另覓地址、照原式建築新院舍一處於是年十二月底竣工、即遷入焉、然以新京市區範圍遼闊、於十一月一日將該院及首都警察廳屬之教養工廠、濟良所等均行合併、遂改稱爲新京特別市救濟院、須徒步、以車代步此道難行、

△經費狀況　該院在長春縣管轄時其經費均由長春呈准省公署按數支付、自大同二年十一月、經新京特別市公署接收之後、該院經費即列入新京特別市經常預算之內、常年經費爲二萬餘元茲將大同二年度經常費狀況記之如左、

一、薪水　四千一百零三元
一、工資　七百三十九元
一、賞金　九十八元
一、需用費　一萬三千五百九十三元
一、加工材料費五千一百十五元
總計　三萬三千六百四十八元

周院長、以大同二年度之該院經費、頗感窘迫、而一般解囊資助者亦頗式微、每感有志莫伸之歎、今該院長周君地山、關於康德元年度之常年經費項目、稍有變動、在市當局之可能範圍內、略爲增加、玆將康德元年度經常費數字列後、

一、薪水　四千九百八十元
一、津貼費　一千二百六十八元
一、加工材料費　五千元
一、傭人料　二千九百八十八元
一、伙食費　七千八百六十八元
一、備品費　六百廿八元
一、消耗品費　三千四百五十七元
一、印刷圖書費　一百元
一、通信費　六十元
一、被服費　七百元
一、修膳費　六百元
一、藥價費　一百元
一、救濟院擴張費　三千五百元
一、救濟院授業部設置費　三千五百元

該院之組織、依新京特別市救濟院處務規程第一條之規定置下列各部
一、庶務部
二、救療部
三、殘老部
四、濟良部
五、孤兒部
六、授業部
至於各部掌管之職務、前有救濟院處務規程、已詳本報茲不贅述、

△授業部狀況　依該院處務規程、第七條之規定、該院授業部掌管左列各項事宜、
一、關於土木事項
二、關於印刷作業事項
三、關於洋襪作業事項
四、關於毛氈作業事項
五、關於縫工作業事項
六、關於織布作業事項
七、關於鞋工作業事項
八、關於農耕作業事項
九、關於其他授業事項

但該院改組伊始、因地址及其他種種關係一時難望全部實現、今就原有之工作酌爲擴充、俾一般入院被濟人等實習工作、以作將來謀生之道、然經費若稍固充實、則各種授業之實現、亦不過時間問題耳、玆將已經實行工作之作業列之於左
一、印刷作業一、縫工作業一、織布作業一、鞋工作業一、農耕作業一、毛毯作業
周院長、爲關念在院被濟人等、俾投其所好安其心、使其出院時得有技能在身、以資各謀職業、不致再爲失業所困而入歧途、觀上述之康德元年度之該院常年經費中有『救濟院授業部』設置費三千五百元』此項即爲添設木工作業、及洋襪作業等之用、現適在計劃建築房屋、不日即可實現、

(織布)

(縫工)

△入院手續　凡入該救濟院求濟者之入院手續、綜括而言約分左列三項辦法、

甲、押送方法、此法係由警察機關、或其保衛地方治安機關、爲安靜地面之見地着想、將無業游民嗎啡患者及其擾害地方安寧之份子、行使警察權、押送該院、

乙、介紹方法、此法非警察等機關之强制押送、乃一般仁人善士、見有流離失所之貧苦人民、情節悽慘、發動惻隱之心、不能隨其放任以個人之名義、介紹入院、如該院孤兒部之孤兒、即多屬於由個人介紹而入院者、

丙、自投方法、此法弗屬於上述兩法、乃因無力謀生或受其他不堪忍之環境、依個人本意、情愿入院、請求收容者、如該院殘老部中之殘廢者及年老者、與濟良部中之婦女、均係自投入院者也、

△出院手續　關於出院之手續、分下列三大項、

(甲)關於救療部者、該院收容之無業游民及嗎啡患、如能立即工作者、即行撥入授業部工廠、令其工作、如有患病者、俟其療養痊癒後再行撥入工廠工作、以示體恤、滿三年後、始准退院、但於入院之三年內、其習癖已除、精勵作業而無過失、並認爲有自謀生活能力者、得由院長呈請市長核准開釋要之合於左列各條之一者即得以出院、

甲、在院內習得正業、或認爲有經營生活能力者
乙、由親族聲請扶養、請求領出者、
丙、經農工商號、及官公機關之介紹、認爲謀得適當職業者、
丁、被指定爲養子、繼承宗祧、認爲適當者、
戍、其他經市長認爲成績良好者、亦可酌量情形令其退院、

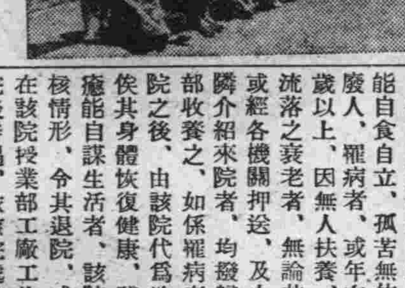

(殘老)

(乙)關於孤兒部者、該部收容之孤兒、以滿十四歲爲限期間已滿、願出院自立謀生者、經該院調査屬實、認爲適當者聽之、共有相當情節請求出院者、須由原送人、或其他關係者、出具領結、經院長查核屬實、即許其出院、並由院長轉呈市公署備案、但在院期間已滿、而决無不良行爲之虞者、亦得令共繼續轉入救療部、撥歸工廠、學習技藝、

(丙)關於濟良部者、該院收容之婦女、在院期間經過二個月時、始得擇配結婚、但經考查之結果、品行端正性質良好者、亦得縮短上述之期間、希望願與該婦女結婚者、須具三家殷實舖保、呈請市公署地方科核准、經地方科調查屬實、認爲適當者、得令聲請人呈交像片、及双方之結婚願書後、方可准其出院結婚　但該聲請人對於救濟院、須納國幣十元以上之捐金、以示贊助之意

(農耕)

(丁)關於殘老部者、凡不能自食自立、孤苦無依之殘廢人、罹病者、或年在六十歲以上、因無人扶養、而致流落之衰老者、無論其自投或經各機關押送、及由其親隣介紹來院者、均撥歸殘老部收養之、如係罹病者、入院之後、由該院代爲治療、俟其身體恢復健康、殘疾痊癒能自謀生活者、該院得酌核情形、令其退院、或令其在該院授業部工廠工作、入院後待遇、依該院處務規程施行細則、第二條、第三條及第四條之規定、該院對於收容者、給與衣食、有疾病爲其療治之、並對收容者、考查其年齡健康性質、及從前所作之職業、使其從事適當作業、但獨片嗎啡患者、於中毒治療後、課賦作業、並附講堂、設初高兩級教育孤兒、對於孤兒以外之收容者、按其年齡資質、授以相當之職業教化、或感化教育共在救療部中各工廠工作之收容者、凡品行端正、工作優良者、按月予以獎金俟其出院時、一齊發給之

(孤兒講堂)

△收容人數　茲將該院自康德元年一月迄至七月每月收容人數、列表記之如下

	六月份	七月份
救療部	二一八	一七三
孤兒部	四五	五〇
濟良部	一〇	八
殘老部	二二	二四
計	二九五	二五五

△參觀拾零　新京特別市救濟院址、共佔地七十畝院舍佔地二十畝、成正方形房屋約百間整肅清潔、以其地處郊外、清靜幽雅、異於城市人煙混亂之區、其餘五十畝地、則爲農耕作業用地耕種多爲蔬菜之屬、成熟蔬菜、則爲收容人之菜食、無需另外購買、亦稱簡便、而至經濟矣、其各部宿室、各均整齊潔淨、頗重衛生、各作業室中、收容者之工作、精神振作、無偷懶之習、工作認眞、室內淸潔、毫無狼藉之處、則尤其餘事也、孤兒部之孤兒大者十一二歲、小者六七齡、入教室、埋首潛修、下課後嬉戲於庭、均能按執就範、較之同等之學校學生毫無遜色、該孤兒之主任先生爲宋君雨田、得有如此之好成績、宋君之力也、至於收容者、無論長幼、均着藍布褲褂、藍布皂鞋、小褂之左襟上有白色市署之徽章字様、實有專人爲其洗衣服以重衛生、其穿用之衣鞋等、所用之材料及製作、雖由該院授業製造、但以出品甚少、不敷足用、故多由街市訂作收容者之睡眠飲食均有定刻、飯食、爲秫米飯每日約需米一石有餘、以該院所種之蔬菜佐食、較之市當局未接收以前之食稀粥飲鹽水、盛强多多、遇有年節與以肉食之類、以示優待至於收容者在工作之暇亦覺煩悶、現該院新設八隻眞空管之無線電放送器以作收容者之消遣、此外對於收容者應加以脚鐐、然周院長爲體恤及便於工作免除痛苦、除共性質兇暴、不服教訓者外一律免去之、周院長學識豐富、辦事認眞、素以慈善爲懷故該院經費、完全公開、尤其對於收容者、所用欵項、更加認眞使用、一分一文亦弗敢耗費、一般收容者無論長幼婦老、莫不銘感於肺腑該院之前途發展無量、亦可謂市當局之知人善任矣云、

(製鞋)

(濟良所女)

那伊斯

各界淑女諸位啊！你們趕快購得靈液"那伊斯"染髮染髮、那麼着你們的頭髮、一定倍舊加增美麗光澤、永遠不知老罷。

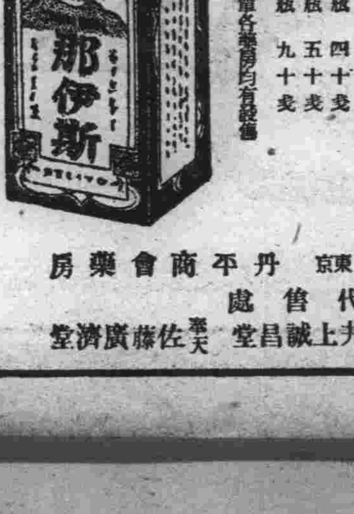

定價　試用瓶　四十戔　小瓶　五十戔　大瓶　九十戔
本品貼有華文仿單各藥房均有發售

發售處　大阪東京　丹平商會藥房
代售處　大連 寶藥會社　奉天 井上誠昌堂　奉天 佐藤廣濟堂

懷中良藥
著名聞藥
豫防惡疫
起死回生之靈藥

一人服用一家無病、一家服用
一鄉無病、一鄉服用國家無病

守田寶丹

往々有假牌請特注意仲町二十二番地守田氏

消化、滅菌　救急
是寶丹之
三大神効

粹集東西兩洋最貴藥材、配以雲南麝香、四川蒙藏之香味、唯一無二之貴重煉藥也、又聞之爽快無比、行旅必携、家常不可不備之靈藥也。

定價	
二十錢	三十錢
五十錢	一圓
二圓	三圓
五圓	十圓

藥効一般
水土不服、吐瀉霍亂、頭痛昏花、眩暈猝倒、飲食過量、身體怠倦、唇焦口燥、紅白痢疾各種惡疫流行時服用寶丹諸患立癒奏効如神

總批發處　守妙本舖　守田治兵衛
本行　東京市下谷區池之端仲町　振替東京二九八五番
分行　大阪市南區長堀橋筋二丁目　振替大阪五七七三九番

○全國各大藥房各雜貨舖發售

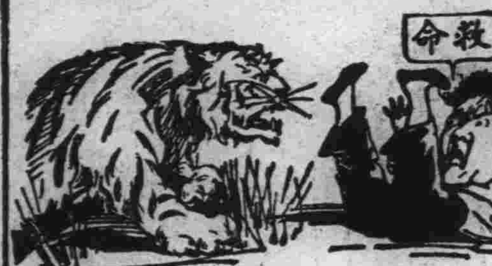

霍亂一症　兇猛似虎
喪人性命　猝不及防
唯兜安氏霍亂吐瀉聖
藥可以治之各埠葯房均有出售

注意
去年本公司該葯供不應求存貨告罄今年請各經售家多購以應市需顧客尤須早日購備方可高枕無憂切勿誤服他葯視性命如兒戲

上海江西路四八九號
兜安氏西藥公司謹啟

活性黑菲菌劑

若素

胃腸與榮養

（寫眞實物大）

好藥無國境！ 若素名謙讓
無往不歡迎 勢將遍環球
汝性無所偏 治療兼榮養
幼老皆宜用 超越人種界
全般臻健康 祈汝完使命

慢性疾病新療法

謹告醫家

慢性的病疾、例如胃酸過多症、胃阿都尼（胃弱）、常習便秘、慢性下痢、腸胃內異常醱酵等胃腸病、肺結核、肋膜炎腸結核等消耗性疾患、腎臟炎、糖尿病、神經衰弱、貧血、虛弱體質等—之大多數、對於僅有對症的効果、而不出乎此範圍之化學製劑、抵抗極爲頑强、故病勢自然遷延、竟有速斷爲不治痼疾、徒事興嘆、束手無策者、十之八九、雖然玆有所發見、可謂爲於療界、別開新之療法、中外治療界、對此之認識與日俱進、勢將風靡世界之概、此即是東京帝國大學名譽教授澤村眞博士、以黑菲爲基礎、創製之榮養醱素劑「若素」也、

慢性病治

從來諸療法欲爲而不能爲者、「若素」獨能輕易爲之、其故何歟、一言以蔽之、緣由本劑始能保持細胞原形質賦活作用的偉力、此項作用、不僅含有刺戟體之蛋白質、維他命、英蘇靈類似物質等之總和、且含諸種

强力酵素

以增强其他酵素爲職之助酵素、而其力量爲最多所使然、是以本劑能使慢性病的衰弱、恢復於健全、誘導諸疾患於治癒之効果、非從來之對症療法所能夢想、而其効驗之速、胃腸機能之復活、食慾之亢進、體重之增加、精力體力之充實、諸般可喜之徵候、服用本劑不出數日、自然發現

藥價低廉

粉末 三十日量 金一元六角
（用量每日三瓦・一瓶約九十瓦）

○不取送費
直接向本會函購者、郵到價款、即寄一瓶、郵急送達、不取分文送費、

■總發賣店■
榮養與育兒之會
日本東京芝公園十一號地

■海外代理店■
三井洋行
支店出張所所在地
大連・奉天・新京・吉林・哈爾賓・天津・北平・青島・上海・漢口・香港・西貢・馬尼剌・曼谷・新嘉坡・蘭貢・加爾各答・巴塔維雅亞・泗尼亞耳鉢區・孟買・倫敦・紐育・舊金山・西特屋

■滿洲代理店■
日本賣藥株式會社
大連市濱邊町

如就近藥店・此藥缺乏時・可直接向三井洋行各地支店・或日本賣藥株式會社大連支店・去函購買・總買一瓶・郵費亦由支店或會社負擔・急送送上

紐嘉錫海洋中雷火 輪船被擊全部焚燬
搭客五百六十人多數斃命

(阿玆玻璃巴克『紐嘉錫』八日急電)阿脫蘭豈克、嘎爾翻德、威斯吞亟滋輪船公司有輪船摩羅克亞斯爾號(一萬一千三百噸)由哈吧哪開船、向紐約航行中、行於紐嘉錫海洋之斯苛脫蘭德燈台附近、忽被雷擊、引起火災乘客各自逃生、五百六十乘客中、有百名乘救命船赴西巴多、又十四名已上附近海岸、其他四百五十名尙不知下落云、

(阿玆巴里克『紐嘉錫州』八日電)據乘航行中被雷擊發火之摩羅克亞滋斯爾號輪船旅客、有於本地上岸者、內一名、談曰、於距紐嘉錫海洋約八海哩之處、遇猛雷擊下、忽起大火、火焰包全船、吾等各苦尋救命艇逃走、恐其餘旅客、非死於火即溺死矣云云、又云、乘客中尙有古巴國副總統之小姐、及德國領事等、殊堪懸慮云、

議定書簽字之 滿日兩國交驩放送
＝新京放送局決定秩序＝

新京放送局以本月十五日、爲滿日兩國永遠親交之儀定書簽字之期、當行兩國交驩放送、劃兩國靑史一新紀元其決定之秩序如左、

一、由新京放送 午前十一時起、二十分止 我國軍樂隊奏君千代調、謝外交部大臣述詞、
一、由東京放送 午前十一時廿分始、卅分止、我國國調、坪上拓務次官述詞
一、全滿放送
(一)午後二時半起至三時半 放送本日在外交部開簽字記念祝賀會及宴遊會之實況
(二)午後六時半起至七時、熙大臣記念講演
(三)午後七時起至七時四十分、奉天協和會俱樂部演新劇『河瀾』
(四)午後七時廿分起至八時 協和會理事王樹聲講『値承認記念日』
(五)午後九時半起至十時軍樂隊奏我國陸軍軍歌

日大聖寺町之大火 竟焚燒五百餘戶火

(金澤九日電)九日午前二時五十分許、石川縣大聖寺町字中町、稻津鐵工場起火、時値西南風助威、火勢大熾竟覆全町、迄至午前七時、大新道、八間道、新邸本町全燬、目下當在延燒之中、消防隊員、竟爲之束手、聞大聖寺署、午前六時半、懇請第九師團司令部、命金澤工兵隊破壞隊出動、刻下被燒家宅、已達四百戶云、

(又電)大聖寺町大火、已將中町大新道、中新道、番場町、山下、五德町、西觀音町等、全化焦土、午前八時四十分、金澤驛派工兵隊二小隊往救、午前九時止、已焚約五百五十戶、尙未熄火損害甚大云、

朝鮮中學校長會議 九月廿日在新京舉行

(京城十日電)九月廿日在新京開催之全國中等學校校長會議、出席之內地各府縣中等學校校長百十五名九日午後七時五十分入城、十日鮮內校長三十餘名參加、午前八時參拜朝鮮神宮、八時四十分在城大講堂、開協議大會、正午在總督府之慶會樓臨宇垣總督主催之歡迎會、午後視察市內各學校、十一日午前八時臨協議大會聽宇垣總督講演朝鮮之將來、午後參觀市中學校、夜十時三十分赴平壤視察後、由安奉線視察奉天、撫順、十九日夜抵新京云、

日美選手 陸上競技 在神宮外苑舉行

(東京八日電)美國超弩級軍凡號無敵於世界、此次訪日於八日午後一時五十分、開運動之幕、祝詞宣誓如儀午後三時十分、行八百密達競走、發電時前無勝負云、

徹底統制出版物 首警廳設檢閱系

首都警察廳當局爲徹底統制新聞雜誌以及各出版物計將在特務科添設檢閱係、專司檢閱新聞雜誌等、以示專責而利進行、

全滿旅館 組合大會 各員交換意見

(奉天八日電)滿洲旅館協會主辦之第十一次全滿旅館組合聯合大會、於十一日起至十三日止、在新京開會、有日鮮同業者約二百名、十日集合奉天、鐵路總局乘此機會、請各員遊東陵併交換關係事項之種種意見云、

發展水產養殖 令水產局積極活動

實業部、近以營口水產局、所屬養殖場事業、此後擬加擴充、積極進行、前出租於奉天精鹽公司之養殖場之天橋碼頭、決即行廢約停租備爲該局使用、已令知水產局長、知照辦理云、

大同林業公司 製苦力指紋帳簿 防止通匪

大同林業公司、因當本年冬期季採伐山林之時、迫在眉睫、恐入山從業者、乘此機會、或有通匪之慮、爲防止通匪行爲、增進採材能率計由過去經驗、發見新法、即向當局、請求發給山林從業者二萬名之指紋臺帳及貼寫眞之護照、目下預定作成三種、而分配於山林警備隊、縣警務局、因之冬期討伐匪賊之成績、必須舉相當效果蓋自今已頗爲期待云、

八月中之新京物價 較前尤見高漲

玆據滿洲中央銀行調査之八月中新京市各物價批發情形、其以國幣爲本位者、自今春四月以來日漸飛騰迄未低落與上月最昂之三、三相較則合計全貨品五十種中騰貴者二十七種低落者十七種、未動者六種、以其貨品類別觀之除五金貨品與燃料兩種外餘均在高漲之勢、八月中之各物批發價總平均爲九七、四、其以金票爲本位者、因共行情繼續騰漲、與上月八、四之騰貴最高數字相較、則在全貨品五十種中騰貴者卅九種、低落者五種、未動者六種、以某貨品類觀之全貨品均有高漲之勢、是以八月中各貨物批發總平均數字爲一四八、六云、

珠河縣城 匪＝警 被警察隊擊退

(哈爾濱八日電)六日午後九時許、有匪約百名、持匪小槍機關槍、襲至距珠河縣城一里之地點、警察隊與之激戰二時間、將其擊退、我方死一傷四、匪損害甚大云

滿鐵學務課計劃 高等小學校之敎育 期達職業的實業化

(大連八日電)滿鐵學務課爲應時代要求將高等小學校敎育方針改變樹立以實業爲主要之敎、育現正考慮中、據有賀學務課長抱懷方針擬將沿線奉天新京撫順安東等大都市之高等小學校由尋常小學校分離獨立、依一都市一校原則爲卒業後即可就實務之六%十乃至八十%之學生將施行商工、農業等敎育將現在之高等小學校二年課程延長爲三年擬施乙種實業學校程度之職業的實際敎育云、

設蓆業組合會 挽回蓆之聲價

(營口八日電)本地境內年產蓆約九百萬張、約值五百萬元近來品質漸劣、縣署設蓆業組合於田庄台、置指導員審核材料、併開市場、俾挽回聲價云、

勇敢之鄧團長 黑夜討匪追擊奏功

(哈爾濱八日電)駐双城縣吉林軍第廿二團長鄧雲省、於八月卅日夜、匪襲哈長火車時、率部若干、於西城子附近、斃匪甚多、持首級廿歸報、第四軍管區司令官、近將表彰其勳績、双城縣警察隊長、亦由吉林省公署表彰云

慰問列車 抵＝吉

(吉林八日電)鐵路總局第二次慰問列車、於十日午後五時半入吉林、在三日間、行施醫慰問廉售、十二日止云

吉田訓導 在哈逝世

(哈爾濱八日電)八月三十一日夜、南部線列車襲事之際遭負傷厄運之愛媛縣敎育視察團松山市八坂小學校訓導吉田勝俊氏、已在哈爾濱滿鐵病院治療中、終以藥石罔效、於八日午七時長逝矣、遺骨置於本願寺、待遺族來哈、執行告別式云、

九、一八記念放送 由滿日作聯合舉行

新京放送局、鑒於九一八記念日、各地行各種記念、特行左記之特別放送、
一、午後六時起八時止、將在東京九段軍人會館舉行記念祭之實況、中繼放送(廣田外相林陸相)
一、八時起八時十分止、由軍司令官官邸、放送菱刈司令官之講演、
一、八時十分起至八時半止土肥原少將由奉天講演
一、九時起十時半止、板垣少將講演、
一、九時半起十時止、由奉天放送事變當時住奉居留民代表回顧談、

滿日兩方籌備歡迎 日本聯合艦隊將官 日機七十五架廿日來京

八日午後二時始、有日本海軍關東軍、領事館、滿洲國新京特別市、在鄉軍人會、海友會、長勇會、警察署時局後援會等各關係者參集、於新京地方事務所、協議本月十九日來京之日本聯合艦隊末次司令長官以下幹部八十一名、又廿日午後艦隊飛機地上勤務員等二百五十七名乘飛機七十五架訪京、究應何法歡迎、決定事項如左、
一、於司令官以下來京之十九日午後七時半、在新京驛月台、由官民各團體代表者堵列歡迎、滿洲國軍隊、在京各學校團體、執日滿兩國旗在驛前歡迎、
一、廿日訪問飛行滯京後、在西公園海軍記念碑前、由總領事、新京特別市、地方事務所共同主辦一般人可以參加之園遊會、餘興則高麗、軍樂隊等云、於午後四時半散會云、

建築營口大公會堂

(營口九日電)八日午前二時始、有力者五十名、在小學校開建築公會堂第一次委會決定豫算約九萬元、地皮一千五百四十九平方米、約能容千人、旋選舉實行委員十名云、

與赤色暴力團有關之 滿洲里站長被捕

(哈爾濱八日電)經査訊日前捕獲炸北鐵東部線日本軍用列車之赤色暴力團、結果判明西部線滿洲里站長夏布利克斯阿列甚桑爾氏、與該赤色暴力團有關係、七日午後當被路警署員逮捕、目下正在嚴重査訊、而相信此事件將形擴大云、

詐取房租犯人 自投羅網被捕

新京朝日通十九番地有房一所、房主單侮僧、共代理人趙昌山(二七歲)由申姓及外二名、於三月初間、收去三個月之房租百六十三元、又權利金二百元、即不踪跡申姓等三人、後將房轉讓別人、乃發見尙另有權利者、知已被騙、報告新京警察署派人嚴緝、本月七日夜間、金刑事於鐵道北三不管趙父家將趙捕獲、據供已去盤石縣、最近來京自投羅網云、

鐘紡會社爭先入滿 預定資本五十萬元 將在奉天設立工廠

日本紡織業界、對滿進出、已成時期問題、尤以鐘紡爲之先驅該社以資本五十萬元在奉天工業地帶設康德染色株式會社已買地一萬坪、着手進行、該社營業種類、爲綢緞及染色之布、原料取之日本、加工而充滿洲及華北之需要、因我國關稅、對成品重而原料輕、該社製品、可比向來輸入品價廉若干、予他社打擊頗大、故他社來滿設廠之速力、因之增加云

爲謀運輸圓滑 開直通規定講習

自開始經由北鮮橫斷日本海連帶運輸以來、曾改正旅客及貨物直通之規安、新京鐵道事務所、爲圖成績向上、擬行招集新京及四平街之職員、開直規定講習會云、

營境鹽場將歸官營

(營口九日電)近傳二道溝三道溝之鹽場、將歸官營、本年度中實見、玆據財政部公文、經縣產銷科技士賈鴻儀之手、調査評價云、

朝鮮藍球隊『信聖』抵京

代表朝鮮之『信聖』籃球隊於七日抵京受京內各體育協會之熱誠歡迎、於八日起連日與各校作友誼之比賽互相連絡感情玆將其比賽成績列左

信聖——七中——信聖勝
信聖——二師——信聖勝
信聖——體專——體專勝

遷安虐殺鮮人事件 在津鮮人開會討論

(天津八日電)本地朝鮮人會、因遷安縣福山寺村虐殺鮮人案、經影內書記生、大輪司法主任、査明事實、爲喚起輿論、責中國不使再有此等事件發生、並擁護鮮人五相利益計、召集沿線各地朝鮮人、以座談形式、開鮮人總會、協議可行之方法云、

營口龍口 航行成績

(營口九日電)六月以來營口龍口間開設定期航路、阿波共同汽船會社漸收功效、近準備使永保丸從事北海道航路云、

路警六段 嚴査帶運私烟

前以夏防吃緊之際、經北滿鐵路路警第六段段長馬獻圖氏與沿路之護路軍訂有防務聯絡辦法、該段長爲實踐實行起見、開於日前親赴各站與護路軍親取聯絡、並督率所屬在各站實行檢査、以防匪徒潛跡、免生意外、開在三岔河站貨廠檢出大宗烟土四十四公斤、共計一千三百餘兩、開係用盛黃腆子木箱兩個眼同該站站長打印固封連同人犯一名、經該段長直接派員送往哈埠路警處訊辦似此案私運烟土犯之損失實屬不貲矣、

沖繩一帶 颶風

(那覇八日電)由台灣經中國海向日本海至沖繩之颶風、七日晚至八日午前七時、平均風速二十五密達、莊稼損害甚大云、

日鐵道敎習所生 過吉赴敦化

(吉林八日電)東京鐵道敎習所學生三十四名、乘七日午

興安總署 考取職員

興安總署當局、爲採用職員於本月九日、假該署舉行試驗、以重人材、取中者、將分派各分省所屬各旗服務至於此次投考、均爲日本人是以其考科目、以滿洲語爲最重要云、

市公署派員 勘驗水源地

新京市公署因市內之上水道吸出食水甚屬渾濁、一般市民對之很有怨言、該市爲明瞭市內自來水渾濁之原因起見、特派該署工程技師前赴自來水發源地測量水質詳晰化驗、以明眞像、而便設法澄淸水源云、

周大晶鄭傳叔 舉行結婚典禮

京內周大晶小姐、與滿洲炭礦會社理事鄭傳叔君、戀愛成熟於九日下午四時於大陸春飯店舉行結婚禮、幷請張實業大臣證婚、女双方友好極多、參加婚禮者甚衆

爲謀徹底抵止私鹽 制定私鹽公賞辦法

吉黑榷運署、近査所屬各倉隊緝私提成之分配法、在新京則未規定、以前依照民國一八年公佈之私鹽充公賞處置辦法辦理之、並將充賞單內得賞金人員之職別、氏名詳細註明、出動宜勞逸平均得賞、應多寡公允、已將此旨令所屬各局倉知照辦理云

褒獎村上氏之殊勳 賜以勳五位景雲章
日政府電哈領事亦加表彰

吉林省公署事務官村上粂太郎、前以北鐵南部線匪賊所拉致之人內有外人九名、村上以勇敢行爲謀救出之、各方面均絕對讚賞、政府於七日頒賜叙位敍勳令、八日午前十一時在國務總理大臣室由皆川恩賞處長列席傳達於葆民政部次長、令如左、

敍賜景五位勳景雲　吉林省公署事務官村上粂太郎

又(東京八日電)日本外務省對英雄犧牲之村上粂太郎、八日表彰共功績、賜金一封(五百元)廣田外相電森島駐哈埠總領事、授表彰狀云、

市營住宅依然不安 深夜中以鑰匙開門
其與前次搶案有關歟

新京東三馬路東頭、丁種市營住宅、連次發生怪漢敲門並强搶各事、曾誌本報、八日晚十時許、乘警察不備之際汪姓及魏姓兩戶、就寢後先後開有以鑰匙開門之聲、少頃即去、並未啓開、據一般談稱、上次强搶該住宅徐春榮君之匪人、臨去時會將該戶鑰匙携走(按丁種市營住宅之屋門鑰匙均屬一樣)是以上述九日晚、汪、魏兩姓發生之事、想係或與該匪連聲氣者所爲、且早有蓄意、因此、該住宅等戶、無不驚心嚴加防禦云、

發展承德教育 舉行學生成績展覽
自十五日起四日間在模範學校

(承德九日電)承德縣敎育局王局長、爲期學生互相觀摩成績起見、特定於本月十五六、七、八之四日間、於承德敎育局院內模範小學校舉行男女學生成績展覽會業經通知男女各校、速遴選佳作、屆時送列、並歡迎一般隨時參觀云、

天氣

天氣豫報 九月十日 西北風 陰一時晴

九月九日 氣溫 最高 二一度三分 最低 一三度四分

放送

新京放送局放送節目 九月十日(月曜日)

午前六時〇分廣播體操(滿語)
午前六時一〇分廣播體操(東)
午前六時四〇分滿洲語講座 講師 高宮盛逸
午前七時〇〇分日本語講座 講師 近藤喜助
午前七時二〇分新聞(日語)
午前八時〇五分經濟市況(東京)臨時
午前一〇時四〇分經濟市況(東京)臨時
午前一〇時五九分時報(滿語)
午前一一時一〇分新聞(滿語)
午前一一時四〇分新聞、經濟市況(東京)
午後〇時一〇分經濟市況(奉)
午後〇時二〇分新聞(鮮語)
午後〇時三〇分演藝唱片滿語
午後一時〇〇分演藝(滿語) 西群仙 佩芝
午後一時三〇分講演(滿語) 新京特別市社會事業之一般 新京特別市政公署地方科 鮮昌翰
午後二時〇分日用品行市滿語
午後二時四五分新聞(日語)
午後二時五〇分經濟市況、新聞(東京)
午後三時二〇分新聞(日語)
午後三時三〇分經濟市況(奉)
午後三時五〇分新聞(滿語)
午後四時〇〇分官廳新聞(滿語)
午後四時五〇分新聞(英語)
午後五時〇〇分兒童時間
午後五時三〇分時事解說滿語(哈爾濱)
午後五時五五分氣象通報、節目預告(滿語)
午後六時〇〇分新聞(東京)
午後六時三〇分講演(東京) 經濟學博士牧野輝智
午後七時〇〇分義太夫大阪
午後八時〇分 未定
午後八時三〇時報新聞東京
午後八時四五分新聞、氣象通報、節目預告
午後九時〇〇分新聞(滿語)
演藝(滿語)東群仙 双鳳

同德泰茶莊

同德泰茶莊 自動電話三三八 奉天 省城

本茶莊開市已歷六十餘年專門採製各種茶葉推銷甚廣除售本市外尤以遠近各市鎭爲最久蒙顧客所嘉許敝主人以茶爲吾人日常必須之飲料品對於配製力求精良合宜時地需要至於外埠函購謹愼選宜以副雅意近將各茶提高特此佈聞

製茶場 蘇州閶門外楊安濱 杭州江干南星橋 福州南台下渡

精心選製 各種茶葉百餘種批發零售

總號 支店 分售處 市內小西關大街上頭路北 商埠北市場二十六緯路西首路北轉角 市內第一商場電車站前路北

市民各戶裝設上水道工事開始公告

爲公告事査此次對於在特別市舊市街區域內之住戶規定左列方法裝設水道如有希望者務請從速報名爲要至於詳細各節請到市公署水道科接洽可也

一、報名開始 自康德元年九月七日起
一、裝設工費 由市公署負擔
一、水栓分配 由市公署選定之
一、辦理方法 依新京特別市水道給水規則行之

交通銀行 收兌哈票廣告

逕啓者査前奉黑吉各官銀號及邊業銀行所發行之各種舊幣按照舊貨幣整理辦法已於本年六月三十日以後失其通用之效力敝行所發之哈大洋票遵照舊貨幣整理辦法雖尙保有今後三年間通用之效力惟敝行爲求民衆交易之便利及促進幣制統一起見凡持敝行哈票來敝分支行兌換者均可按照法定換算率一律兌換國幣恐未週知特此廣告

新京廣生行啓事

逕啓者新京敝分行前任經理劉銓(即劉鳳池又名作衡)侵呑行欵數達七萬餘元之巨本年四月間經敝總行派委馮乾初前來査明當在該管警署指控傳案拘押復又向法院正式提訴在案査劉銓當在警署羈押時情願將其個人名義所開設之龍春電影院內部機器物件作價移轉敝行營業抵還一部分侵占之欵經敝行接收請由官廳另發營業許可繼續營業惟該電影院在劉銓營業期間對外所有一切虧欠債務玆限於自登報日起一星期內爲臨大經路廣生行面洽以便由劉銓兌償內扣除過此期限敝行槪不負責恐未週知特爲聲期
九月一日 新京廣生行啓

聲明作廢

啓者本號有奉天紡紗廠股票兩張於事變時因不愼將編字第〇五九〇四及〇五八二號股票息摺遺失除報奉天紡紗廠作廢另發新息摺外嗣後無論落於何人之手槪作無效特此登報聲明
鐵嶺廣源公啓

本報啓事

西豐分社長張樹魁另有他就辭職改委楊芳沂爲西豐分社長王新塵爲西豐分社記者特此聲明

大阪商船行輪

●開往門司神戶大阪
□此船有三等倉▲此船經由廣島　開上午十時
烏蘇里丸　九月十日
貝格爾丸　九月十一日
□夏德露丸　九月十二日
扶桑丸　九月十四日
哈爾濱丸　九月十五日
▲亞米利加丸　九月十六日
烏拉爾丸　九月十七日
香港丸　九月十八日
□他古瑪丸　九月十九日
●開往天津(到塘沽止)
日東丸　九月十二日
●開往上海福州基隆高雄　下午三時開
長沙丸　九月十一日
福建丸　九月廿四日
●船票發售　滿鐵沿線各站及各埠日本國際觀光局
車船連運票(往復票火車減二成輪船減一成通用期限兩個月)大連門司神戶間輪船票(買往復票返程票價可減二成通用期限參個月)發售
●專屬貨物代辦處　各地國際運輸會社
大阪商船株式會社
大連支店(電話四一三七)
奉天出張所(電話四八九)
新京出張所(電話三一六)

阿波共同行輪

●開往芝罘威海衛仁川下午
第卅六共同丸　九月十一日
●開往芝罘、青島
第十六共同丸　九月十四日
●開往仁川
長山丸　九月十七日
本會社代辦山東鐵路及朝日鐵路辦理各種運動一切事務
阿波共同汽船會社
大連市山縣通電話五一〇〇

日本郵船行輪

●開往漢堡倫敦雅特丹
晉岡丸　十一月八日

朝鮮郵船行輪

●開往青島仁川
會寧丸　九月十六日
●開往仁川博多長崎鹿兒島三角
清津丸　九月九日
前記輪船出口時日因天候關係或有更變
朝鮮鐵路各站以及本行輪船經過各口可裝與滿鐵連絡之貨物※有上記號者純保貨船不售客票並可發行前項連絡提單代賣海圖及航海路誌
朝鮮郵船株式會社大連代理店近海郵船株式會社大連代理店大連市山縣通一八一
本郵船會社大連出張所
電話三七三九、六七一二番
專屬貨物代辦處
丸二商會電話四二四六番
各地之日本國際觀光局

近海郵船行輪

●開往營口
豐浦丸　九月十四日
●開往橫濱
勝浦丸　九月十五日
淡路丸　九月廿四日

大連汽船行輪

●開往青島上海上午十一時
奉天丸　九月十一日
青島丸　九月十二日
●開往天津(塘沽止)
長平丸　九月十日
●開往阪神
煙臺丸　九月二十日
●開往長崎基隆高雄
山西丸　九月十三日
●開往新潟伏木敦賀(載客)
河北丸　九月十四日
河南丸　九月廿五日
●開往安東
濟通丸　九月　日
●開往營口
河南丸　九月十八日
大連汽船株式會社
大連市山縣通
電話七一三一番
日本國際觀光局中國旅行社

專治痢疾腹痛胃腸病靈藥

註冊商標

健胃固腸丸

請留神冒牌假藥

胃腸衛生必備

夫胃腸爲人身營養最要之機關首宜注重其衛生以保强健否則腸胃衰弱百病叢生彼傳染病中如紅痢霍亂等症病勢劇烈極易奪人性命他如吐瀉腹痛消化不良諸病無論男女老幼人人日常所易患一言以蔽之曰胃腸不衛生耳故欲謀胃腸之衛生不可不先服**健胃固腸丸**此丸功能補胃整腸專治紅白痢疾痢疫胃痛腸炎消化不良吐瀉腹痛胃腸衰弱各症如能日常服用可保胃腸强健益壽延年也

另售 **健胃固腸錠**

量少功宏　服易携便

下痢腹痛每服三錠　腸胃衰弱每服一錠

藥價　金二十錢・金三十錢　金五十錢　金壹圓　金參圓

藥價　貳拾錢　參拾錢　五拾錢　壹圓　貳圓　參圓　五圓　拾圓

總行　大阪市東區伏見町　谷回春堂大藥房

總經理　大連市浪速町　日本賣藥株式會社

一各埠藥房均有代售一

珞玲牌牙膏

玲珞牌牙膏係依照最新式科學方法選用最精良材料製成爲保護牙齒絕對有效之超等牙膏裝置於精美之錫筒內既然非衛生而且又極其經濟合數人或旅行携帶用之極爲便利因此珞玲牌牙膏之銷路極爲廣汎也

珞玲粉

認明本牌謹防假冒

保肌珞玲粉係採用最新式科學方法製成品質最優良效用最顯著每日用少許擦於手臉之上能使皮膚光艷美觀神采煥發較其他各種臉粉實超過多倍

新京代理店

謹防喉痛

喉痛常爲危病之先兆醫者每以喉部爲人身弱點之一務宜妥爲保障以免病菌之侵襲素有喉患者應常備韋廉士吸入止咳片一有微痛立即含用即覺輕鬆而免增劇際此病菌活動之時季不時含用此片實爲防患未然之安全辦法其效之大無與論比蓋其芬芳舒適之滅菌防腐

藥氣能直達肺部氣管無孔不入無微不至藥氣到處喉癢停止炎膜滋潤逆氣平順病菌消滅是故治療喉胸疾病不感絲毫痛苦而奏效最速者無有過於韋廉士吸入止咳片矣　各藥房均有出售或直向上海江西路四五一號韋廉士醫生藥局購備每瓶七角五分郵費免收

對於方屆發育之男女兒童

韋廉士醫生紅色補丸是其恩物

游清俊君之公子病前愈後之肖影

差不多每個家庭都有些小朋友！男或女！長得狠快身體高度亦漸增進惟精神不振肌膚瘦削體力元氣不大剛强凡有此類子女之父母應知其故係因血虧大有求援於補養治療之必要

韋廉士醫生紅色補丸正是此項兒童之恩物蓋適合其所需也其生血補血健腦壯胃之功端的可靠委係兒童發育時期大有裨益之補品

爪哇吧城四來間一號游君清俊來書云「小兒游萬豪現年十三從前體氣甚弱肌瘦胃呆精神不振深以爲慮但終無法使之强壯後知韋廉士醫生紅色補丸之功試購與服頗見良效服不多時健康漸復體力增益體重增加精神亦大進步現在萬豪已十分强壯因此予甚感韋廉士醫生紅色補丸之功也」

韋廉士醫生紅色補丸不含任何有損之成分其生血補血之功完全出於天然之功力父母不特可賴以壯健其方屆發育之兒童且爲其自身去病强身之靈藥

韋廉士醫生紅色補丸各藥房皆有出售或直向上海江西路四五一號韋廉士醫生藥局購備每瓶一元五角六瓶八元郵費不取

一切信件可由奉天和記洋行轉上海韋廉士醫生藥局

美女芳國　跳舞　新京晚艷

國都跳舞場

三笠町二丁目●電話三八〇六番

奉天外國語學院招生

日語專修科
初等科——一百名
高等科——五十名
(初等科修業半年者直入高等科)

本院之教授較他校成功迅速於一年期內前半年熱心授以初等日本語讀本日語文法及普通應用之會話後半年改爲高等科授以高等實用之日文及會話與尺牘

開學九月十五日

總院　奉天工業區一馬路一號

熱地父母如何保障

其孩子之健康

旅居終年炎熱地帶之人民其孩子常有患腸胃之危險但是嬰孩自己藥片却爲他們良好的保障故在熱地常有億萬父母賴此藥片保其兒女康樂如朱君維業即其中之一也朱君原籍廣州現爲仰光唐人街六百十號公益號經理其來書云「鄙人深信嬰孩自已藥片爲治療兒科常症之良藥舍下七個小兒無論何時遇有腸胃毛病但投此片莫不即愈其得個個康强者實此藥片之所賜也玆奉上八月幼兒肖影乙幀示其康强之狀態其他各兒亦莫不如是嬰孩自己藥片之功眞足感也」閣下苟欲保障小兒免患便秘積食發熱腹痛泄瀉痢疾傷痰厥蛔蟲出牙等症務宜常備嬰孩自己藥片於家中其治療各該症之功亦如其防範各該症之靈效也　各藥房皆有出售或向上海江西路四五一號韋廉士醫生藥局購備每瓶七角六瓶三元五角郵費不取

一切信件可由奉天和記洋行轉上海韋廉士醫生藥局